朝鮮日報 夕刊 四日(金) 本紙朝夕刊十二面

長期建設의遂行上 新規增稅不可避

軍事費와公債大膨脹

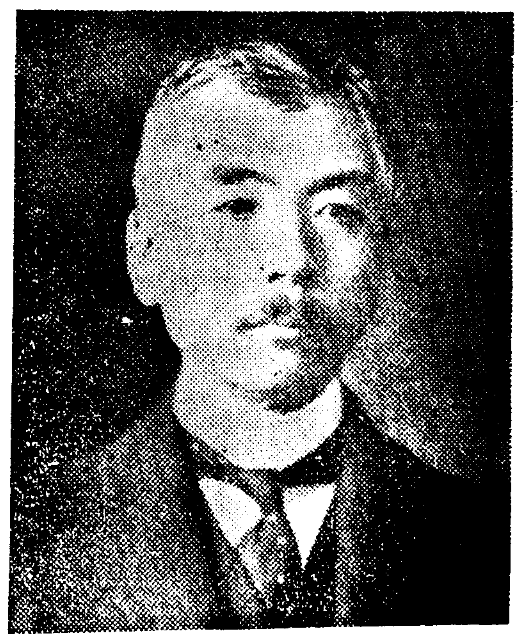

【東京電話同盟】大藏省에서는 目下 各省의 要求에 依한 明年度豫算에 對하야 그査定을 行하고잇는바 明年度豫算은 明春休會後의 議會前에 提出될 臨時軍事費를 考慮하고 또軍備調達 國防充實 銃後施設等 時局에 對處할 緊急의 必要에 應하기爲하여서는 當然히 歲出豫算에잇서서 相當한 膨脹을 招來할것이 豫想되며 이에伴하야 이財源方策을 愼重히 考究하지안흐면 안될情勢에잇다고 考察된다 即池田藏相은 右와如한 情勢에 對處하기爲하야 三日發表한 演說中에 今後歲出은 相當한 巨額에 達할것이며 따라서 公債發行도 相當多額에 達할것이 豫期되므로 國民도 此際負擔의輕減을 希望할 時期가 아니라고 생각한다고 述하고잇는바 이것은 明年度豫算에 잇서서의 公債發行額이 巨額에達할것과 아울러 新規公債利拂償券으로서의 新規增稅가잇슬것을 含蓄한것이라고 觀測된다 長期建設期에入한 內外諸般의 情勢로 推測하여도 明年度의 新規增稅는 必然不可避로 豫想된다 따라서 明年度에잇서서는 從來財界의 一部에서 要望하고잇는 配當所得二割控除制의 四割控除制로의 復歸와 如한것은 到底히 實行될性質의것이 아닐뿐아니라 도리어 나아가 新規增稅에關하야 具體方策을 硏究할必要에 切迫한것으로 到來할增稅의 理由及方向으로서는 大體 左와如한 諸點이 考慮되고잇다

▲增稅의理由

一、明年度의 臨時軍事費豫算은 當然支那事變公債膨脹을 招來할것이므로 이財源을 新規增稅에 求하야써 財政의 堅實化를 圖謀함은 當然한일이다

一、時局關係의 好影響의 恩澤을입어 臨時로 所得이 增加한部分이잇는一面 反對로 一部에는 經濟統制에依하야 轉失業者를 續出케하고잇다 戰時中은 左右間負擔關係에 變化가만흐므로 이에關한 均衡을 圖謀하기爲하여서도 所得의增加된方面에 對하야 增稅할理由가잇다

一、消費節約 貯蓄奬勵等 戰時財政經濟政策과 併行하야 生活에餘裕잇는 方面에對하야 增稅를 行함은 惡性인플레防止上으로도 效果가 多大한것이라고 考察된다

▲增稅의方向

一、法人個人을 通하야 高額所得者로서 負擔力에 餘裕가잇는 方面에對하야 課할

一、戰時利得稅의 形態에잇는 臨時利得稅의 增徵及 所得稅의 增徵

一、物品稅의 擴大强化

一、酒稅、砂糖、消費稅等의 增徵

一、茶稅、料理飮食等의 新設 (寫眞은 池田藏相)

藏相、今後長期間의 經濟統制實施言明

【東京電話同盟】池田藏相은 三日 武漢攻略에 際하야 談話를 發表하고 日滿支를 一體로하는 長期建設에 邁進할 決意를 聲明하야 今後相當히長期에亘하야 經濟統制를 實施할 旨를明確히하엿다 池田藏相으로서는 이미商工省機構의 急速改革斷行의 準備를整頓하고 商工省全體로하여금 眞實로 經濟參謀本部로서의 役割을 遂行하도록整備하야重要物資의生產 配給 消費及物價抑壓에關한 現行諸統制法令 其他의方策을 更一層 新事態에 適應하도록 順次로 補正强化하기로되엿다 그러고 武漢陷落後의 施策은 近近企畫院에서 樹立할 明年一月以降 三月까지의 新物資動員計畫에 立脚하야 行하여질것이므로 이新計畫의 樹立이야말로 刻下의急務가 되어잇는바며 企畫院에서는 目下陸海軍 商工大藏等의 關係各省과 密接한連絡을取하야 成案을 急히하고잇다 新物資動員計畫은 當然第一次計畫을 引繼하는것일뿐아니라 今後라도

一、治安維持工作의遂行 卽現地駐兵과 殘敵掃蕩에 必要한 相當多量의軍需資材充足

二、新支那建設에 必要한復興資源을爲始 各種生產材와消費材의補給

三、日滿支一體의生產力擴充計畫의遂行에必要한 各種資材等을 網羅하야 必要로하는것이잇서 現在消費되고잇는 軍需資材其他重要物資의 數量以上으로 이를 要하므로 現行經濟統制의 緩和는 到底히不可能하며 오히려 更一層合理的으로 强化되는方向을 取할것으로 觀測된다

漢口에入城한 畑最高指揮官談

【漢口三日發同盟】畑中支軍最高指揮官은 明治佳節에 當하야三日午前十時 漢口에 第一步를印하고 幕僚를通하야 記者團에게 談話의形式으로 左와如한 聲明을發表하엿다

畑中支軍最高指揮官談＝及川支那方面艦隊司令長官과가티 揚子江을 溯航하야 今日漢口에第一步를 印함에 當하야諸君을通해 銃後의 同胞에 所信을 譴辭함은 余의欣幸으로여기는바이다 南京陷落後 長久한동안 抗日容共의 牙城이던 武漢攻略이 蔣介石政權에對해서 大打擊을 與한것은 疑心할餘地가업다 그러나 單純한 武漢攻略은 事變終結에 決定的 影響을 及하는것이라고는 생각지안는다 今次 會戰에 잇서서의 皇軍의 赫赫한戰績은勿論 御稜威에依한것으로眞實로感激에不堪하는바이다 一面으로는 陸海空軍이協力一致하야 炎熱과싸우고 困難한地形을 克服하야 頑敵을屠殺하고 皇軍의 傳統的精神을發揮한結果다 그리고 皇軍의 忠勇으로士氣가 旺盛하야 笑顔으로敵陣에 突入하는氣槪가 잇는것은 銃後의熱誠잇는後援에依한바가 極大하다 同胞各位에 對하야感激不堪하는바이다 또 余는 이機會에當하야 光榮잇는 護國의 英靈에對하야衷心으로哀悼의意를 表하고同時에 不幸한戰傷病兵에對하야 또는 遺家族에對하야 同情을禁할수업다 今回武漢의 要地에來하야 皇軍이同今도 激戰中인四圍의 山地를眺見하매 余의 責務가 極히重大함을 痛知함과 同時에 事變의前途가 아직도遼遠하야 이解決에는更一層의 擧國一致와 堅確한 決意를 要한다는것을切實히 痛感하는바이다

兩宮殿下台臨下

漢口서明治節祝賀宴盛大擧行

【漢口三日發同盟】戰火一段落한後 奉迎한明治의佳節 三日午後三時부터 漢口市中央部의 파레스호텔屋上에는 東久邇中將宮殿下 賀陽大佐宮殿下를奉始 畑最高指揮官、及川支那方面艦隊司令長官의 各將星幕僚가 一堂에會하야 陣中祝賀의 宴會를열엇다 秋光이燦然한 五階建築인 호텔屋上의 會場에서는 武漢三鎭의 全景이 파노라마와가티 展開되고 樓上으로부터서는 陸海軍軍樂隊의軍艦마ー치 軍隊行進曲의 旋律이 노피울리고 서로前後하야 會場에 入한將軍들은 會場正面의 軍艦旗와 日章旗下에 設置된主席에 着席 畑最高指揮官 及川司令長官이 中央에 東久邇中將、賀陽大佐兩宮殿下가 그越便에 御着席하섯다 二十四의 食卓에는 陸海軍幕僚가 列席하엿다 먼저畑最高指揮官으로부터 人事 即〃武漢三鎭을攻略하고 明治의佳節을迎하야……〃를 힘잇게述하고 祝杯를들어乾杯하고 이어各將軍은 서로그勞力을慰勞하엿다 卓上에는銘酒白雪、鯛、勝栗、紅白의菓子等이準備되고 畑最高指揮官의 顔面에는 和氣가보이고 及川長官의諸顔에는 微笑가떠올랏다 東久邇中將宮殿下께서는 기쁘게 祝杯를 드시고 樓上으로부터는 名曲『千鳥』를奏하야 騙翻한 音樂이 軍旅의戰塵을 愉快하게 씻엇다 이윽고 一同起立하야 及川長官의 發聲으로 大元帥陛下의 萬歲를三唱하엿다 그소리는 秋空에反響하야 武漢三鎭을 壓하엿다 上空을 亂舞하는 陸海軍飛行機의 轟音中에 一同記念撮影을하고 三十分만에歷史的盛宴을 終了하엿다

漢口에 御着하신 東久邇宮殿下(上) 漢口市內서 閱兵하는 畑最高指揮官(下)

東亞新事態에即應 對英米外交轉換

有田外相近近方針을闡明

【東京電話同盟】政府는 武漢攻略後의 新段階에處하야 政府의 根本的態度를 聲明한바 今後帝國外交의 根本方針에 即應하야 活潑한 動向을 보일것으로 豫想된다 特히 對英米外交는 兩國의 權益問題를 圍繞하고 一大轉換을보게될것이다 即今次事變은 帝國의 東亞에잇서서의 政治的優位性을 確立하얏다 今後日本의 諒解업시는 列强은東亞를論할 資格을 喪失하엿다고할수잇다 列强은 顧不顧間에 東亞에잇서서는 帝國外交에 指導的地位를 許與하지안흘수업슬것이다 特히 英國政府는 歐洲大戰當時의 英國政府가 支那에서미리 日本政府와의 諒解업시支那政府와 經濟的問題에對하야商議치안는다는 對日提議를 想起하여야할것이다 比際英國의 在支權益의 擁護는 日本政治的協力에依하는以外에 方途가업슴을 充分히 認識하얏슬것이다 또九國條約도 東亞의新事態에 即應하야 當然히 廢止될것인을 率直히 認定하여야할것이다 帝國政府로서는 九國條約의 門戶開放、機會均等의 原則에對하야는 그本來의 樣態인 經濟的範疇에서의 門戶開放、機會均等에는異議가업스나 政治的底意를 扮飾한 僞裝門戶開放主義는 帝國의 根本方針과 絶對로 相容되지안는것을 列强은 認識하여야할것이다 이點帝國政府는 英米其他認識不足國에 對하야 徹底케하려는態度를取할은 當然한바로 列國의 認識이 是正될境遇에는 東亞의 安定勢力으로 東亞開放新秩序建設을 爲하야 九國條約의 廢棄도 또한 不得已한것이다

【東京電話同盟】政府는 三日事變新段階에處할 根本方針을 聲明하는同時에 라디오를 通하야 右聲明을 敷衍하고 그意義를中外에闡明한바 有田外相은 이政府의 根本方針에基하야 近近帝國의外交方針을聲明하기로 되엿다 그러고右聲明은 十日前後外相이 新任奉告次 西下함을機會로 車中談形式으로써 行할豫定인바 右는日本의새로운 東亞에잇서서의 政治的地位와 東亞의 舊態勢에잇는列國의立場을如何히融和할것인가를 明確히할것이라 하야注目된다 (寫眞은 有田外相)

呂榮寰氏 宮中參內

【東京電話同盟】來朝中의 滿洲國產業部大臣 呂榮寰氏는 阮大使와 同伴 四日午前十時 三十分參內鳳凰間에서 天皇陛下께 謁見 敬意를奉表하고 光榮에恐懼感激하야 御前을退下하엿다

湖南保衛北部要衝 蒲圻縣城完全占領

【蒲圻三日發同盟特派員發】粵漢線要衝 蒲圻縣城一角을 貫通하는 陸水河岸까지 二日 完全히 占領한後 蒲圻縣城內 殘敵을包圍形下에 猛攻中이던 吉松、津田兩部隊는 三日夕陽 果敢한 陸水敵前渡河에 成功하야 城內掃蕩을 完了하고 午後七時縣城을 完全히占領하엿다 蒲圻縣城은 陸上에잇서서는 粵漢線上의 要點을占하고 水上에잇서서는陸水를通하야 揚子江과의 船便이 잇서 岳州祭陽을 貫通하는 軍事上要點이다 支那側의 大湖南保衛策의 北部第一線據點으로하야 長沙防衛陣의 一角을 마적내던곳이다 따라서 그陷落에依하야 長沙防衛는 期待의 崩壞된것이다

嘉魚도逢占領

【埔圻三日發同盟特派員發】長驅進擊을續行 二日夜 長江岸에殺到한田島快速部隊는 漢口上流約八十粁의嘉魚를攻擊 三日朝 完全히 이를占領하엿다 때는마침明治節의佳節에當하야 縣城一帶에 日章旗가飄飄히 飜揚되여感激에넘친萬歲聲은 長江을壓倒하엿다

湖北省南端要衝 通山陷落迫頭

【〇〇에서四日同盟特派員發】富水河畔을 東顧西進中의 宮崎部隊는 殘敵을追擊 三日夕陽西坑港을 奪取하엿다 敵의湖北省南端要衝 通山까지는 不過十里 그陷落은 目睫에迫頭되엿다

國民參政府서 政府에注意喚起

【香港三日發同盟】重慶來電에依하면 三日午後의 國民參政會는 大會에서 先次政府의 報告를審査한後 政府에 對하야 다음의 諸點에 關하야 注意를 喚起하엿다

一、一層節約을勵行할事

二、政務費用을縮減하도록 法律로써定할事

三、對外貿易의增進에努力할事

四、英米에限하지말고 늘리對外借款의活動을 繼續할事

五、貯蓄을奬勵하고 國債의消化에努力할事

이外 豫算制度를 遵守할것과 모든輸出入稅 加工品原料에對한充稅其他의缺點을 改善할것을要望하엿다

七十萬大兵集結 成都에抗戰防備强化

【紐育三日發同盟】三日 紐育에 達한 AP電報는 漢口陷落에依하야 地方政權으로 轉落한 國民政府가 아직도 抗日政策을堅持하고 奧地에 逃亡한 支那軍을 糾合하야 成都防備完成을急히하고잇는旨 左와如히 報하고잇다

四川省 成都에는 訓練을바든 四川兵 約四十萬外에 新規로 徵募된 新兵三十萬이 잇서防備施設强化에 全力을 다하고잇다 成都에通하는 街道에는 到處에 支那軍의 訓練所가보이며 國民政府官吏는 食料의 徵集 工場再開 鑛山開發을行하고잇다 東方의 各都市가 日本軍의 手中에入하기前에 搬出된 各種機械가 續續成都方面에輸送되고잇서서 四川省中에 蓄藏된 食料는 二百七十萬의兵士가 一年間扶支할수잇스리라고한다 다시成都에는 反日宣傳施設이 建設되고잇스며 群衆은 街路마다 揭示된 反日포스터ー發表等을 熱心히읽고 잇는바 發表文에는 支那軍의 게릴라戰術은 日本軍就中廣東省에잇는 日本兵을 惱殺하고잇다는等의 報道를 揭載하고 잇다

近衛首相熱海에

【東京電話同盟】近衛首相은 週末休養次四日午後三時熱海로向하야 稻村의小山完吾氏別邸에入하엿다 二泊休養後 六日夕陽歸京豫定이다

池田藏商相靜養

【東京電話同盟】池田藏相은 胃腸障害로麻布永坂의 私邸에서 靜養中으로 四日의閣議에는欠席하엿다

오트獨逸大使 澤田次官과要談

【東京電話同盟】오트獨逸大使는 四日午前十一時三十分外務省으로 澤田次官을 訪問 要談十分後辭去하엿다

兩政府聯合委員會 救國宣言文發表

南京會議三日에終幕

【南京三日發同盟】第二回聯合委員會南京會議의 最後를 裝飾하는 宣言文發表式은 三日午後零時半부터 行政院禮堂에서 極히嚴肅하게 擧行되엇다 式場에는 聯合委員會議長 梁鴻志氏를 비롯하야 王克敏氏以下 兩政府代表一同이 威儀를 正肅히하고 原田高官一同及來賓으로서 原田多田兩少將 守島參事官 須賀田中兩海軍武官等이 正裝하야 列席하엿다 如斯히하야 定刻에行政院長梁鴻志氏即聯合委員會議長은 一場의人事를陳述하고第二回反共救國宣言發表의 目的과經過를說明하야 東亞平和의 確立에向해 中日提携하야 邁進할 決意를披瀝한後 王克敏氏起立하야 宣言文을 朗讀하매 一言一句 모두 場內에 徹하야 全國民의 生存을 高揚하고 非常한 感激裡에 一時를지나 無事히 宣言式을終了 茲에 第二回聯合委員會의幕을다첫다 同夜는 聯合委員會主催下에 外交部廣堂에서 關係方面招待晩餐會가 잇섯는데 北京代表一行은 來五日午前 南京發飛行機로 北京에 歸還할 豫定이다

【南京三日發同盟】三日 維新政府行政院禮堂에서 開催된宣言發表式에서 聯合委員會委員長 王克敏氏의 朗讀한 反共救國의宣言全文은 左와如하다

中華民國政府聯合委員會 第二回宣言

宣言文內容

我中華民國은 從來 禮儀文物의 邦家로 稱하여젓스며 有史以來 일직 邪說의 橫行이 今日과如히 甚한바는 보지못햇다 蔣介石이 政權을 把持한以來 兵器를私有하야 自己에 服從치안는者를 排斥하야 그謬戲策을 筆紙로 表現키어려웟다 더욱 西安에서 그가監禁되자 自己의生命身體의保全을 急히하야 共黨과 苟結하고 國家의大本을 紊亂케하는 暴虐戰을挑發한結果 마침내 中華의 沃土를 水深火熱中에 陷케하고 近者에는 또廣東 漢口를 接踵喪失하엿다 回顧하면 開來一年半 長江 黃河 珠江의 流域에 民家는 灰燼에歸하고 農產은水中에沒하엿다 이것은 全部將士政衆의 犧牲이다 彼蔣介石自身이 刎頸하야 天下에謝過하여도 오히려그罪를贖하기어려울것임에 不拘하고 아직大言하야 恥辱을不知하고 悔悟之色이업시 尙今도抗戰을 繼續하야써 旦夕의 命을延長하려고하며 民衆의生命財產을犧牲하려하니 이보다甚한罪는업슬것이다 不幸하매 多幸히도 아직까지 戰火를免하야 겨우殘存한西北西南의 數省도接踵하야 火中에 入하야 戰火를입게될形勢다 本會는一髮千斤의 責任을負하고 茲에삼가히我父老兄弟에 對하야 誠意를 披瀝하고 所信을開陳한다 正正邪邪二途는 並存키어렵다 反共이아니면 國家를 救할수업고 倒蔣이아니면 共產黨을一掃하기가不可能하며 反共倒蔣을 實行하지안흐면 和平을顯現할수업서며 和平을實現하지못하면 即我全國의人民을 死境에서 救出할策이업다 이를두고 어찌能히 復興建設을克服하리오 其若新政權을爲하야 協同함이업고 이以上 公然히 赤化를 助長하며 蔣一人을 擁護함에잇서서는 道德이 淪亡하고 國土는 滅亡할것으로 어찌미치리오 生死의 關頭는 目下須臾之間에잇다 和平의 曙光은 全國民衆協力에 잇다 吾人은 速히 迷夢을 깨고 一致協力하야 救國의 道를 닥고 此言을 實踐하여야한다

八面鋒

◇池田藏相 經濟統制의 不可避를 力說。

◇日 占領地帶에 治安을 維持하기 위하야 相當한 軍需品이 必要하며、

◇日 破壞된 產業經濟를 復興建設하라면 相當한 資金이 必要하며、

◇日 日滿支의 生產機構를擴大하라면 그만한 生產財資의 擴充을 必要로 하는 때문이라고。

◇同時에 隨伴할 重要問題는 增稅나、

◇臨時軍事費의 公債利拂資金을위해서나、

◇惡性인플레를 防止하기 위해서나、

◇軍需工業 其他 戰時利得及 遊興에 賦課를 公平히 하게 위해서 不可避한 現勢。

◇統制와 增稅는 실여하는바、그러나 長期戰을 爲한 國策이라면 無可奈何。

時事解說

戰時米穀政策

去十月二十九日 大阪堂島米穀取引市場의新穀會價는 三十七圓七十二錢으로 昭和二年來 實로 十一年만의 高價로 暴騰되엇고 昭和十三米穀年度의 標準公定價格에 依한 最高三十五圓四十錢을 基調로한 最高相當價 三十六圓九十二錢 朝鮮旭三等의 三十七圓五十錢을 上廻한點에 意義가 잇다. 어떠한 事情에잇서 十四米穀年度의 [illegible]價格을 어떠케決定할것인가? 內地第一回米收穫豫想高는 減收에 在米減·新米出廻不振으로 需給이 逼迫하다할수업는만큼 米價高는 [illegible]의 實情에잇다. 物價騰貴、家計 米價等으로보아 新公定價格은 上位가 豫想되는이때 農林省은 이미 最高價格不引上을 言明한바잇섯고 또需給調節方針을 發表하얏다。自由主義經濟를 基調로하던때이면 米穀統制法立法의 主旨上 반드시 最高價格을 當然引上할것이나 지금은 戰時이라 銃後國民의生活安定이란 重大[illegible]

[illegible] 米穀政策의 眼目은 主食인 米의 生産[illegible] 米價[illegible]制에 잇는것으로 投機性은 絶滅을 期해야할것이다 따라서 從來의 米價의 「빠로메ー타」 어떤 [illegible]의 膨脹 一般物價 消費[illegible]等의 諸件에 依據한 「[illegible]乃至[illegible]低」라는 觀念은 一掃하여야할 情勢에잇다。 그러나 一方最低米價에잇서서는 農村靑年의 出征 農業[illegible] 化學肥料[illegible]等 諸事情에 依하야 生產費가 [illegible]되리니 最低價格은 大幅으로 引上치안흘수업다。 이거티 最高價格 [illegible]

[illegible] 最低價格 引上하는 結果는 價格[illegible]을 [illegible]少케될것이다 現行[illegible]最低[illegible] 三十[illegible] 十錢最低二十七圓三十[illegible] 그價幅은 八圓十錢인바 이것이 新公定價格에 잇서서는 一層縮少될것이다。 縮少는 米價의 安定을 意味하는 同時 一面米價騰落으로하는 者들에게 投機性喪失로 큰打擊이 될것은不問可知로서 이는 國民의 自肅自戒의 意義도 不可避의일인데 兩[illegible]縮少된 米價의 [illegible]內에서 政府가市場操作 [illegible] 떠케 圓滑히 [illegible]

英伊協定實施

【倫敦三日發同盟】英國下院은昨二日 英伊協定發動에 關한 政府動議를 採擇하얏는바 上院은 三日下院을좃추 贊附된 右動議를五百票對大票의 壓倒的大差로써採擇 去四月十六日成立以來 懸案으로잇든 英伊協定은 마침내 實施키로되엿다

近近英獨交涉開始

【倫敦三日發同盟】英伊協定成立은 懸案인 英獨會談再開氣運을 促進하야 英獨兩國政府는 모두 交涉開始準備를 進行하고 잇는 모양인바 過般來歸國中의 駐獨헨더슨英國大使는 歸任하기압서 英國政府로부터 具體的訓令을바더 近近伯林歸任後 即時 獨逸政府와의間에 外交交涉을 開始하기로되엿다고한다

人事·集會

▲林 勝壽氏(內務局社會課長)新任人事次來社

▲柳生繁雄氏(內務局地方課長)新任人事次來社

▲野世溪閑了氏(平南道內務部長)新任人事次來社

▲都筑康二氏 藤貞市氏 京城商工會議所議員當選人事次來社

▲小野文質氏(農林局林政課)新任人事次 四日來社

▲酒井政之助氏(京城商工會議所議員)當選人事次四日來社

004050

明五日밤부터 午後六時半開演
青春座公演 歸京
劇團의最高權威!青春座가 南鮮巡業으로부터 도라왓습니다 그凱旋公演第一週藝題로 巨匠林仙圭君의 快心의新作!『青春』全四幕을 上演하게되엿습을먼저 소리처자랑합니다 青春!青春은 人生이라는曠野에피는가장아름다운꿈이안이겟습니까 恨만흔青春 꿈만흔青春!그리고그리고 希望에불타는青春!이青春을 情熱로 詩로엮근 이大作에서 아아우리는 무엇을배울것인가?보지라! 그리하야大作아페 感激을밧치시라!
上演藝題
林仙圭作
青春 四幕
劇團豪華船公演 流浪三千里 今夜(四日)뿐
東洋劇場

고무使用制限府令 今日公布十日實施

朝鮮의特殊事情을參酌은하엿스나 原料難으로恐慌未免

일용생활에 가장만히쓰우고잇는 고무는 군수(軍需)자원으로 극히 중요한것이나 외국수입을 하여야 되는관계로 그사용의제한을하게되여 내지에서는 전면적으로 사용제한을한 결과 원료를 사용할수잇던 조선으로서는 원료의배급통제때문에 원료난에 빠지어 고무공업자들은 태반휴업상태에 잇섯는데 이번에총독부에서도 내지와가티 고무사용제한의 부령(府令)을 발포하야 오는십일부터 실시를보게되엿다 이에의하면 내지에서는 전면적으로 고무사용을금지하고 군수면 기타의 제품과 외국수출용한것에 한하야 허하엿스나 조선에서는 고무신을 만히신게되는관계로 이것을 내지와가티 금할수는 업는사정이 잇서서 이점만은 다소고려키로하야 종류의허가를 어더가지고 그제조를 하도록하기로되엿다 그러나 그것도 현재이상의 원료배급난을 면하기는 어려울것으로 관측되고잇다.

이번 사용제한령에 의하야 제조를 금한 품목은 다음과 갓다.

一、纖고무底靴 二、[illegible] 三、[illegible] 四、[illegible] 五、손장갑 六、[illegible] 七、라일 八、고무호-ㅁ 九、[illegible] 十、자리 十一、테스크씨-트 十二、[illegible] 十三、옷손고무 十四、가-든호-쓰 十五、고무반드 十六、[illegible] 十七、[illegible] 十八、스폰지 十九、玩具 二十、[illegible] 二十一、海水浴用具 二十二、運動用具 二十三、[illegible]

私道規則도公布

來月의道路令實施를압두고 私道라도公益性强調

조선도로령(道路令)은 십이월일일부터시행키로 되엿는데 동도로령제일조의 도로또는 조선도로령의 준용을 볼도로에 연락하여 설치하는도로(도로외의)는 구나 최근시가지근교에는 일반교통에 리해관계가 만흔 사도(私道)가 만흠으로 그경영에따라 설치되는 상태로 보아 이에대한 취체를 하기위하야 오일부의 관보로 조선사도규측을 공포하고 도로령의실시와 한가지로 사도관리에 필요한 규정을 설정키로되엿다 그요점은

一、신설 개축변경또는 폐지를할경우의제한 사도를 신설개축 변경또는 폐지하려는때는 부윤또는 읍면장의허가또는 승인을 바더야하기로 되엿다 그경우에 사도의개설에 부는부지에 건축물의 건축이잇는경우는 부윤또는 읍면장의 지시에의하야 공사 준공의의무를 가지게하므로써 불의의 비한도로를 버려두는일이 업도록한다

二、교통제한또는 금지 사도의소유자가 이므로 교통의제한또는 금지를하는경우에 적절치못한것이 잇스므로 이러한행위를 허가를바더야한다

三、유지수선의 의무 사도의 유지수선, 불의의 전한경우는 이를 그이용자에 다대한 불편이생기는일이 잇스므로 그사정에 따라 부윤또는 읍면장은 사도의소유자와 기타관계자에 대하야 유지수선을 명할수잇다

대략이와가튼내용으로 개인의소유로지에잇는 사유도로라 하지만은 그공익성(公益性)을 존중하야 취체를하게되는것이다

司法省懸賞論文 朝鮮李康寧君入賞

【東京電話同盟】 사법성에서는 국체명징과 법화화의정신을 하야『조국(肇國)의 정신과법률』이란제목으로 사법대신 현상논문을 모집하엿는데 심사결과 입선자 다섯명을 명치절에 발표하엿다 그중 조선청년으로 경성제대법문학부이년생 이강녕(李康寧)군이 삼등으로 입상하엿다

七十老人이 荷車끌다重傷

장작구루마를 끌고가던 칠십노인이 개천에떠러저서 죽게되엿다 이일오후한시반경 시내남대문통(南大門通)일정목 금포자동차엽골목으로 장작구루마를 끌고가던 다옥정(茶屋町)사십번지 조병인(趙炳仁)(七○)이라는 노인은 짐이무거워 다리가떨리여서 그만 실어잇던 장작과 구루마와함께 떠러저서 중상을 당하얏는데 생명이위독하다

被害額精算에忙殺

大體取調끗난中央無盡事件 今月下旬에送局할듯

거미(蜘蛛)처럼 얽키고 얽켜서 복잡한 범죄의전모도 여지업시 남김업스리만큼 중앙무진(中央無盡)의 부정사건은 [illegible] 경찰의해부로 대한증거를 압수하야 [illegible] 부정사건이 다드러나고 단락을지게되엿 [illegible] 본정서에 취조가끗낫스므로 [illegible] 중앙무진의간부와 사무원까지 계산에조회하는등 [illegible] 피해액은 막대한계산이 모다 [illegible] 지안흥업 아직은 [illegible] 오는 [illegible] 이주일후에는 송국되리라한다

淸津에拳銃強盜 담배가개를襲擊奪金

【咸北支社電話】 사일새벽두시경 청진부포항정(淸津府浦項町)[illegible]번지 진국수(陳國秀)의 담배가게에 삼십세가량의 괴한이 드러가서 주인의처 전씨(全氏)(二○)에게 권총을 내대면서 현금삼십여원을 강탈해가지고 어데론인가 다라나버렷다 급보를바든 청진경찰서에서는 즉시서원을 비상소집하고 물샐틈업는수사망을느려노코 활동중이다 때가마친 정어리잡이가 조치못하야 청진부내의경기도 대단히 조치못한 형편인데 이런종류의범행이 빈발하엿스므로 경찰당국은 이런흉악한도배를 한사람이라도 빨리잡으려 고초조하고잇다

全朝鮮綜合蹴球

東萊、培材에게惜敗 徽新은不戰으로一般準決勝에 明日、延普決勝戰擧行

朝鮮日報社主催의 第十九回全朝鮮綜合蹴球大會第三日은 四日午前十一時부터 京城運動場에서 中學部準決勝 [illegible] 第二回戰 [illegible] 決勝戰은 明五日 午後三時부터 擧行할터이다

◇中學部(準決勝)

培材2 東萊0 【前1―0 後1―0】

[illegible]

中央3 養正0 【前3―0 後[illegible]】

[illegible]

◇一般部(準決勝)

썩카11 專賣0 【前7―0、後4―0】

[illegible]

養正2 商工0 【前0―0、後2―0】

[illegible]

培材中學優勝 中等京仁驛傳에 一着은養正中學軍

朝鮮日報社主催의 第二回京城…仁川間中等學校驛傳競走는 三日正午에 總督府前을 出發點으로 仁川府廳前까지의 四十四粁七百米코-스에서 擧行한바 [illegible] 培材가 斷然制覇하엿다

▲1培材中學 二時間三○分一秒二 ▲2養正中學 二時間三六分一○秒 ▲3仁川商業 二時間四○秒四 ▲4[illegible]中學 ▲5[illegible]中學 ▲6京城商業

平和産業勞働者犧牲 救濟、指導의基本調査

全朝鮮失業者總數의集計가十一月中에끗날터로 對策講究코저三萬圓計上

사변하에 물자총동원(物資總動員)계획에의한 물자의사용제한 또는 금지로인하야 평화산업에 대한 영향은극히 큰바잇서 이때문에 공장의휴업 또는 전업등으로 다수한 공장노동자들이 실업에 빠지는것이 만허 전국적으로 중대한사회문제가되여 잇는데 이에대하야 총독부에서는 전번에 내무국장과 식산국장의 명의로 각도지사에게대하야 실업자 구제 그지도또는 전업(轉業)에대한 지시도한바 잇서거니와 이는 겨우당면의응급책을 지시하엿슬뿐이고 그실제의 대책을 금후실시케될것인데 그대책의기본이될 물자동원에의한 실업자조사도 방금각기관을통하야 하고 잇서 십일월중에는 조사수짜가 집계될터이므로 이수짜에의하야 그대책을 강구실시케될터로 내무국에서는 이에대한 예산으로 약삼만원을 요구하야 재무국사정에도 통과되엿다

平壤에降雹 一時間停電

【平南支社電話】 지난삼일밤열시경 평양일대에 갑자기 밤톨만큼한우박이 약십오분동안 쏘다젓는데 마침농작물은 모두거두어들린후이기 때문에 별로피해는업섯스나 채소종류는 피해가상당히 잇스리라한다 그리고 동열시십오분경 부터는 정전까지되여 약한시간반 동안정전은계속되엿는데 그때는마침 각공장에서 직공들이 집으로 도라가는길이엿스므로 매우 곤난을당하엿다한다 그리고 가튼시간에 덕천(德川)에잇는 성양발전소(城陽發電所)에는 낙뢰가잇서서 그곳도정전되엿섯고 맹산(孟山) 평원(平原)에도 정전되여섯다한다

十五坪의岩石崩落

生死不明、重傷等九名 義城中央線工事慘變

【慶北支社電話】 삼일오후한시 의성군단밀면(義城郡丹密面) 중앙선공사구(中央線工事區)제칠공구(第七工區)에서 인부삼십명이 작업중 돌연히 십오평(坪)가량되는 바위덩어리가 굴러내려 인부여섯명은 생사불명, 중상한명 경상두명을 내이는 참사를이르켯다 급보를접한 철도당국과 관할경찰서에서는 즉시구출작업을 하는중이나 생사불명의 인부구출을위하야 방금 노력중이나 이미생명은 절망이라한다 그들의 성명은 다음과갓다

▲生死不明=金甲洙(二九) 宋根基(二七) 金正述(二一) 許汝奎(二七) 洪南權(二八) 石田嘉行(二四) ▲重傷=李奉甫(二三) ▲輕傷=崔基錫(二二) 金仁甲(二三)

自轉車에轢傷

삼일오후 여덟시반경 부내한강통(漢江通)[illegible]

돌담이문어저 老幼二名死傷 今朝忠信町의災變

삼일 오전열시경 시내충신정(忠信町)[illegible]번지 김홍배(金鴻培)의 집 돌담이 무너저서 그아래에서 놀고잇든 김홍배의 [illegible]는 즉사하고 할머니 안씨(安氏)(七六)는 전신 [illegible] 상을입엇다

朝鮮軍報道部 精神總動員에呼應해 各地로講演隊派遣

조선군보도부(報道部)와 용산사단보도부에서는 총독부의 국민정신총동원운동에 호응하야 일반관중에게 시국인식을 더기피 가지게하기위하야 사일부터 열흘동안 관내각도에 다음과가튼 순서로 순회강연대를 파견하기로되엿다

▲朝鮮軍司令部=▲全南 麗水甲少佐(四日、七日) ▲慶北 土居少佐(六日、八日) ▲慶南 中尾少佐(七日、九日) ▲黃海 小幡少佐(四日、六日) ▲平南 勝尾少將(八日、九日) ▲江原道 平井大尉(五日、七日) ▲京城附近 北野參謀長 一見高級參謀 芥川少佐 富永大尉 ▲龍山師團司令部=▲平北 岡本少將(十二日) 石垣大佐(七日、九日) ▲南 荒木大佐(十三日、十七日) ▲京畿 臼井大佐(三日、四日) 橫田大佐(八日、十一日、十二日) ▲塚本大佐(九日) ▲忠北 岡本少將 武田中佐(七日、八日、十一日、十二日) ▲忠南 伊佐大佐(七日、十日) 岡本少將(七日)

精神作興週間에 鐵道局行事

오는 칠일부터 십삼일까지 일주일동안 실시하는 국민정신작흥주간에 당하야 철도국에서는 주간중 매일오전열시에 각기자기가 잇는곳에서 이세신궁(伊勢神宮)과 황거의 요배를하고 기소하야 일분동안 황군의무운장구를 빌고 또각기사에참배를 하게하기로되엿다

柳韓洋行에서 三千圓獻納

시내서대문정(西大門町)유한양행(柳韓洋行)에서는 명치절을 봉축하는 의미에서 국방헌금삼천원을 전무전항섭(全恒燮)씨가 [illegible]

父親의地位를利用 입맛붓친電報詐欺

犯人은某會社專務의아들노 被害者는銀行、郡守等

[illegible] 서대문서원이 부내 [illegible] 본정서 [illegible] 명치정(明治町) [illegible] 아들 [illegible] 지점장(支店長) 김종오 식은 [illegible] 지점(支店)으로 백원을 보내게하야 이것을 소비하엿고 또 한 천원(金圓) 모군수에게 일백오십원을 부내 [illegible] 보내라고 전보를치고 [illegible] 조회하야 범죄가발각된것이라고한다 그리고 범인은 목포상업 [illegible] 이학년까지 다니다가 중도퇴학을 하엿스며 지금 남오월소행이 조치못하야 집에서 쫏겨난청년이라고한다

色鉛筆

지금세상에 돈과 맛버릴 무엇이 잇다면 보충하나마 그래도 명예일것이다 ▲그러매로 돈을 버리고 명예에는 술잔을 입에서 떼든에 안주에 젓가락이 가드시 반드시 명예를 구한다 ▲그러나 명예란 남이 일커러주어야할것이요 제가 내로라하여서 어름바아니니 ▲훈장은 나라로부터 내려서 비로소 훈장이 될것이요 제멋대로 만드러 차고다녀서 명예를 찻는다도 훈장노릇을 못할 것이다 ▲세상에는『내가잘랏소』『남보담 주오』 하고 망고를하고 시퍼 몸부림을 치는자들이 왕왕잇서서 비위와한대중의 구역을 못참게하나니 ▲돌잇고명예에 허욕이낫자로부터『자기추천장』이 [illegible] 책상우에까지 [illegible] 의명예를위하야 삼가경계를피한다

唐麵 製造都賣 釜山豆麵工場配給所 釜山府大橋通一ノ六二 電話二八三七番

李觀玉獨唱會 四日夜府民館서

[illegible] 이관옥(李觀玉)양의 독창회는 경성음악전문학원(京城音樂專門學院)주최로 사일밤 부민관에서 열리엇다 [illegible] 무장야(武藏野)음악학교를 나와 장래가만히 촉망되고잇는 신진이다 [illegible]

放送

第一放送 ▲午後六時 少年小說 ▲六時二十分 趣味講演 尹石重 ▲七時三十分(京城)京畿歌謠 ▲八時(東) 合唱과管絃樂 ▲八時三十分(京城)野談 ▲九時 經濟解說 高永煥 金瀧

第二放送 ▲午後六時(城)이야기 ▲六時二十五分(平)講演 ▲七時十五分 戰線으로부터 ▲七時 國民歌謠 ▲七時四十分(上海로부터) ▲八時(東)合唱과管絃樂 ▲八時三十分(城)小唄 ▲八時四十分(東)

天氣豫報

槪況 氣壓配置는一切로 不安定하고 弱한低氣壓은 滿洲西部와日本海에잇고 또天津附近及黃海에잇다 高氣壓은 北支那南朝鮮으로부터 本邦에퍼지고잇는데 그勢力은弱하다 朝鮮은흐린편이고 곳에따라 小雨 滿洲東部는비또는눈이오고 其他는 日氣가조타 內地는大槪개인편이다

豫報 今夜는흐리고 곳에따라 小雨가오다가 明日은흐리고 時時로 개이다

同正午 最高 十八度九 / 同四日朝 最低 四度三 / 前日 最高 十七度七

今夜 比島派遣代表豫選兼 全朝鮮拳鬪選手權大會

午後七時・朝鮮日報大講堂 【入場料 一般五十錢 學生三十錢】

學生籠球리그戰績 延專、普專各勝

朝鮮學生籠球聯盟主催의 第二回秋期리-그戰 第一日은 三日午後二時十分부터 淸凉里町大陸室內코-트에서 延專、普專、大學、世專、法專等의 五個校選手의 入場이잇서 同聯盟幹事 崔漢因君의 開會辭가 끗난後 普專對法專戰과 延專對大學戰이열린바 다음戰績과가티 普專과延專兩軍이 得勝하엿다

普專 121(61…60 1511)26 法專

延專 76(3145…151)16 大學

庭球聯盟役員庭球

朝鮮軟式庭球聯盟主催의 同聯盟役員(理事)庭球리-그戰은 三日午後一時四十分부터 朝鮮銀行코-트에서 擧行된바 優勝組는 洪錫祖(商銀) 山口(府廳)組이며 二位는 秋山(鐵道) 朴勝城(府廳)組 第三位로는 朴源福(鐵道) 石川(府廳)組가 各各入賞하엿다

城大劍道快勝

九州帝大對京城帝大의 劍道對抗戰은 三日正午부터 光化門警察官講習所道場에서 열린바 城大軍이 不戰一人을남기고 勝勝하엿다 그리고 同日 全京城軍對九大、城大學生聯合軍戰은 同午後三時부터 열린바 學生聯合軍이 得勝하엿다한다

高專럭비豫選高農勝

全日本高專럭비-大會朝鮮豫選리-그第七日의 高農對高商戰은 三日午後二時부터 龍山鐵道球場에서 擧行한바 水原高農軍이 得勝하엿다

高農 26(13…3 13…0)3 高商

A―G錠

現代科學의結晶 治淋界의不滅塔

化學的治療劑

[illegible]

數百萬의人命을屠殺하는毒瓦斯殺人光線 각은무서운化學的兵器를發明한現代의科學으로서人類의公敵인顯微鏡下의淋菌하나를征服할手段을發見치못할理가없는때도不拘하고從來에그것이없엇다는것은두말할것도없이現代科學의一大羞恥가아니고무엇입니까?

그러나現代의化學者는科學의이不名譽를雪辱하기爲하야오랜歲月을두고惡戰苦鬪한結果生體內의淋菌에撰擇的殺菌作用을이르키어淋疾를原因的으로根治할化學藥品「A―G」錠을發見하엿읍니다。이로써「淋疾에藥이없다」는從來의觀念을打破하게되엿읍니다。

A―G化學構造式發見의經路

「羅馬는決코하로아츰에되지않엇다」는말이있거니와 淋疾治療界에不滅의塔을 이룬「A―G」錠發見의裡面에는實로淋菌과人類와의기나긴惡戰苦鬪의歷史가숨어있는것입니다。一九○九年獨逸의엘리히博士가梅毒에對한「六○六」을發見한데刺戟을받어淋疾에있어서도化學的治療法의研究가全世界의學界를風靡하여오든바獨逸의化學者도마-크博士가連鎖狀球菌感染에卓効를奏하는「술파미드」誘導體의一種을發見한것이先驅가되어世界의學者가一齊히此方面의研究에傾注하여오든結果佛蘭西의Trefouel, Nitti, et Bovet 三學者가生體內의淋菌에撰擇的殺菌作用을이르키는化學構造式을發見하야治淋界에劃期的革命을이르키엿읍니다。이것을藥品化식힌것이바로「A―G」錠입니다。

從來의것과다른點

「A―G」錠은그것을少量만服用하여도、마치磁鐵이모든金屬을牽引하드시、生體에는何等의反應이없으나그生體內의各組織속에巢穴을作成하고있는淋菌에는電光石火가티撰擇的化學作用을이르키어이것을殺滅함으로써淋疾를根治식히는힘이있읍니다。따라서從來의淋疾藥에必隨하는胃腸障害의副作用이絶對로없읍니다。

淋菌은人類의公敵

淋菌이腹膜又는心臟內膜을侵害하면生命에威脅을주며關節粘膜속에들어가四肢의關節을不自由롭게하고眼中에侵入하야失明을이르키어一生의不幸의原因이되는外에生殖諸臟器에蔓延할때에는睾丸과卵巢等을破壞하야十中八、九는生殖을不能케합니다。世界에서가장醫學이發達한獨逸같은나라에서 이로因하야 生殖減損이每年二千萬人에達한다하니모르기는하되醫藥施設이貧弱한우리社會에서의損失의程度가얼마나클것인가。이와가티淋菌은우리人間의個人과家庭과社會를滅亡으로이끌고가는人類의公敵입니다。患者나醫師나藥業者는하로바삐三位一體가되어가지고 이人類의公敵을掃蕩할義務가있읍니다。

淋疾讀本 四六判二五頁無代進呈 新聞名記入請求하시오

藥價 三○錠 五圓

製造元 京城府禮智町 天一製藥株式會社

發賣元 天一藥房 代表電話光③三五○番 振替口座京城一九八四三番

名藥案內

食器洗に 旭クレンザー

主要한用途

아루미니움、鍮器、食器 陶器、洋食器、銀、銅錫 밥통、洗面器、다이무 유리、其他 家具類의때빼는데

特長

大量生產에依하야 量、質共히優良하고 價格이低廉한것
特種原料에依하야 洗滌物의品質을 損傷치안는것
다른洗滌料로 때기어려운 油氣를 完全히除去하는것
短時間에 놀랄만큼 깨끗해지는것
強度의殺菌力이잇스므로 衛生的인것
連續使用해도 손이안트는것

使用法

수세미、헌겁等에물을무처서『旭구렌사ー』를조곰무처가지고 器物을닥가주십시요

全鮮藥店에잇소

國產의家庭藥 アースタム

痛症과出血을 速히 멋게하고 皮膚를 守護하는 이殺菌力

切傷한 경우에アースタム는 病菌의侵入을막고 化膿치안으며 아픔과出血이 次第로나으므로 安心입니다

氣候가 다 또진발에 다친데와擦過傷의 炎症에快適한 藥効가잇슴니다 갈릴때 나기쉬운 코감기와맥히는데 アースタム를 脫脂綿에 무처서挿入하면 効力이迅速하고 또 咽喉가다르든지、胸痛、肩臂痛으로결리는데 바르면 곳藥効가솜여드러서 썩爽快합니다

アースタム를 準備해두면버 라간傷한데도 곳쏘게되여서 참으로조아요

定價 20 30 60 1.00

効力本位
切傷、擦過傷、打傷、神經痛、肩臂痛、頭痛毒虫 痔疾、부스름其他、皮膚病 面刀後、化粧下等

外傷에、靴傷에、毒虫에물린勇士가 기뻐하는國產アースタム를보내주십시요

各地藥店及百貨店에잇소

本舖 株式會社 木村製藥所

アースタム 아-스-탐

岩崎大海堂セメン菓子

회충구제량약

珊篤尼湼菓子 (산독니넬)

類似品잇스니 岩印에注意

무서운 虫蛔卵을驅除합시다! 蛔虫卵은 每日食用하는 野菜김치等에 附着하야 人體內에드러가서 體內에生長하면서 發熱、腹痛、嘔吐、貧血、夜泣等其他 各種病의 原因이됩니다 特히 小兒는 蛔虫에걸리기쉬운 故로 每週日曜日에는 예전부터 信用잇고잘듯는 岩印岩崎大海堂세멘菓子를 服用시켜서이무서운 蛔虫을 驅除하고에거네를 健康하게 길너주십시요

大阪天王寺石鳥居前
本舖 合名會社 岩崎大海堂

HEADACHE POWDER

참으로잘듯는世界的名藥

ヘデクパウダ

効能의優秀은 有効성分의質과 量에依하야 決定됩니다

全國의服用者여러분으로부터賞 오른잘듯는 良藥이라고 好評 파만흔 賞狀을 밧고잇습니다

各症의頑固한 痛症과熱에 반드시 한번試用해주십시요

頭痛、感冒解熱、神經痛、僂麻質斯、胃痙攣、齒痛、疲勞로생거는 手足腰痛等

朝夕의一包는 心身爽快頭腦明晰

藥價 20 30 50 1.00 2.00 3.00

日、滿、支、到處藥店에잇소

後藤散

우스기네

藥効確實한 藥이가장安價한藥입니다

후 등 산 後藤散

痛症一切 熱一切

論보다證據먹으면곳듯는다

感氣의豫防과 結核治療에 ハリバ

肝油가몸에좋다는것은 누구나다아시는바이지만 지금까지에는 그홍한냄새가나는것을 分量을많이먹어야만되엇엇음으로 누구나실혀하는폐단이잇엇읍니다

그러나 이「하리바」는 재래의대구(鱈)肝油와달너 그성분이 보통肝油에비하야 百倍以上이나濃厚하고 그한알은 대구肝油의四그람과 比等한効果를가진 深海의聖魚(하리밧트)의肝油으써 먹기좋게眞珠만한 糖衣小粒으로만든것이오니 하로에 二―三粒의 적은분량으로 충분한효과를얻을수잇읍니다

一日量 幼兒…一粒 小兒…二粒 大人…四粒

百粒…二圓五十錢 五百粒…十圓五十錢 全道藥房에잇읍니다

一粒肝油 ハリバ 하리바

發賣元 東京市日本橋區本町 株式會社 田邊元三郎商店

一粒精強 補血劑 네오스A

治病·強壯·榮養의 三大作用을가진萬病適治藥

一回一粒·一日三粒

新沃度劑네오스·에一의 一粒(한알)에 含有된有機性고로이드 沃度量은 昆布의千五百倍와가튼진 국임으로 모ー든疾病의病原根을 도려내듯이 根本的으로 除去하고生命元素로서의 微妙한生化學作用은 全身의細胞를強化하며 早老를防止하야 健康을向上식혀줍니다

·腺病質·榮養不良·貧血·
·肺結核·結核性肋膜炎·
·動脈硬化症·潛伏黴毒·

『絕對健康法』(三百頁)와『絕對健康이 되려면』이라는 귀중한책을거저드립니다

小瓶 一圓八十五錢　一〇〇粒 四圓三十錢　二〇〇粒入

東京市神田區神保町三 アルス藥品部 振替東京七一三一九

ロイマチス 神經痛 治療藥 ギトーサン

ギトーサン 기도ー산 (フェニールシンコニン酸)

一、體內尿酸의 蓄積에依한 炎症、充血、疼痛을消散함
一、淋毒性關節炎에도 應用함

粉末 二五瓦 一〇〇瓦
錠劑 二〇錠 五〇瓦
注射液 各種

各地有名店藥에잇소

東京日本橋 萬有製藥株式會社

004051

最高의 救急藥

高熱에、 惡疫에 心臟에

綜合ホルモン アポセーフ

本劑는 古來其効力이 참으로神秘的이라고 賞嘆하는 가장高貴한 皇漢藥數種의 集成으로서 注射同樣으로 極히 迅速히 그効力을發揮함

그래서 一劑로 心臟의治病과強化를圖謀함과 共히 高熱을내리고 腸內를殺菌하고 中毒狀態에잇는全身의 細胞를解毒하는 顯著한作用이잇스므로써 各種心臟疾患은 勿論、肺炎、지브스와가튼 高熱性疾患 又는 赤痢、疫痢、腦炎、虎列剌와가튼 傳染病性腦疾患에는 極히 適切한要藥으로서 實로滿足할 治療効果를發揮함

APOSAFE

定價 金二圓八十錢 金七圓五十錢

發賣元 大阪市 株式會社 高橋盛大堂製藥所

家庭에서簡單히根治되는약! 大木耳鼻藥

조선은 기후관계로 耳鼻病患者가 많으니 여병의치료를 등한히하시면 心身의고통뿐만아니라 드디어 生命까지위험하게되는병입니다

하로바삐 여러분께서는家庭에서 도간단히根治되는 獨逸醫學大家인 포릿추웰博士가處方하신「오ー기耳鼻藥」으로 치료하여주시사 根治의깃븜을 얻어주시기바랍니다

藥價 二十錢 三十錢·五十錢 一圓

全道有名藥房에서販賣하고잇읍니다

發賣元 大木合名會社 東京神田鍛冶町

大木耳鼻藥 대목이비약

ニキビとりに 美顔水

ニキビ 여드름

여드름、부름에대단히잘드르므로大評判의藥입니다。여드름、부름나는분에 勸하고십흔藥

부름에반드시이藥!

蚤、蚊、南京虫의 毒虫으로가려운때

벼룩、이、빈대、진드기其他毒虫으로가려운때쓰실지라도대단히조흠으로 이藥을家庭에한甁準備해두시면대단히緊要합니다。

美容藥으로서도

入浴後와洗面後等에쓰시면實로爽快하야 여드름부름을막고얼골이썩이빠집니다

美顔水

口中殺菌劑 衛生口錠 カオール

입으로오는병을막고신정케상쾌하게는!

口中殺菌劑 衛生口錠 카오ー루

여러분의口味에꼭맛는本劑는늘三千萬同胞의健康保護神이되여서生活戰線의勇士로만들어줍니다

★……그것은 가오ー루의三大약효로써……★

明朗한健康生活을 하시게되는때문입니다

一、여름에걸리는 모든病을豫防하여줍니다……
口中殺菌劑가 配合되어잇는까닭에입으로들어오는病菌을 죽여서병에걸리지안토록하며 늘미리전에 예방하여줍니다

二、몸을튼튼하게하고 精力을북도다줍니다……
健胃整腸劑가配合되어잇는까닭에 먹은것을모두살과피로가게하며 胃腸을 늘튼튼히하여주어서 精力을북도다줍니다

三、상쾌한기분이늘도다 더위를잇게합니다
消涼與奮劑가配合되여잇는까닭에 心身의機能을 왕성케하여주며 精神을상쾌케하여주므로 더위를잇고지내실수잇습니다 여름은 구미가떠러저서 飮食을 잘 잡수시지못하게되여더위를타고 몸쇠약이 심하게되오니음식후에는반드시本劑를 복용하여주시면 心身各機能의活動力을 왕성케하여주며 胃腸을 튼튼히하고입맛을도다주어서 여름쇠약을방지하며精神을 늘상쾌케하여주므로 더위를잇고서늘한기분으로 민활한 活動을하실수잇스며더욱이 피곤함을 잇게하야내일의活動力을 북도다줍니다

그러므로出入하실때전차나기차타실때사람모히는곳에게실때구경하실때 사무나 일하실때움직일자수시미가업스실때에 두세알식 입안에너허두면됩니다

本舖 株式會社 安藤井筒堂藥品部 東京市日本橋區水天宮前

株式會社 新井藥房

一般藥品 新藥賣藥卸 衛生材料

京城府南大門通二丁目

천만증(喘息)에는 어떤음식이 나쁜가

술은 절대로 먹지말일 냄새만마터도발작되는사람잇서

지금부터 아푸로 치위가다어오면 천만증 소위 해소(咳息)때문에 욕을보는분이 적잔습니다 천만증이라고한 말로 말하지만 거기에는 심장성천식(心臟性喘息)이니 뇨독성천식(尿毒性喘息)이니 하는것을 비롯해서 여러가지종류가잇습니다만 여기에서는 가장일반적인 기관지천식(氣管支喘息)에 대해서 말삼드리기로합니다.

○ 일반으로 이기관지천식은 기후와 천후에따라 지배되는것입니다만 더나아가서 어떤특수한것에 대해서 특히과민해서 그작용을 바더반동적으로 천식발작이 생기게되는일이 상당히만습니다.

즉 지금까지 여러연구가들이 연구한결과 아레르겐(발작을이르키는말)이 화식이되는것은 생선가운데에 새우, 게, 고등어, 연어, 송어등인데 이런생선을 먹은즉 갑금천식발작을 이르킵니다.

또는 새고기나 즘생의고기로는 오리고기, 돼지고기, 말고기 양고기 또는 우유 계란등도 발작을유인하는것들입니다.

그밧게채소로는 예로부터 천식에 해롭다는 가지, 죽순, 메, 토란등도 확실히천식의발작을 유인하는 식품들입니다.

그런데 이런것은 도대체 먹는것으로부터 나는것임으로 소위 식이성천식(食餌性喘息)이라고합니다 이밧게도 천식을나게하는 원인으로써 실로 여러가지가잇는데 례를들면 꼿의화분(花粉)이나 곰팽이, 몬지, 소, 말, 양가튼즘생의 털과 새털등도 천식을유발하며 심지어 무슨 약냄새를맛거나『아스피린』을 먹어도 천식을 하는수가잇습니다 그런데 나히로보아서 언제가 제일걸리기쉬우냐하면 대부분이 이십세대(二十歲代) 삼십세대에 만히걸리는데 그러라고 어린애적에나 사십이후에걸리지 말라는법도업습니다. 남녀성별로서는 남자가열에일곱이면 여자는 열에세사람밧게 안됩니다.

치료법으로서는 위선 이상에말한 여러가지 유발원인으로 되는것이면 그원인될만한것을 업시 하는것이 필요하고 여기엔 의사에대해서 피부반응(皮膚反應)이나 식이시험(食餌試驗)등의특수한 검사법을 바들것입니다.

다음엔 천식환자는 술을절대로금할필요가잇고 또는고기만아니라도 넘우 음식을 배부르게먹어도 발작을 일으키는수가잇스니 특히 밤에 이기침을하는사람은 저녁밥을 십분의팔쯤 먹어둘것입니다.

또는감기가 들어도 이천식발작을 유발하기쉬우니 특히감기에 걸리지안토록할것입니다.

국책의신섬유— 글라스·파이버

보온력잇고불에안타 래년쯤은시장에나와

유리로 옷감을맨든다는말이면 좀 신기한 말가트나 해전에 처음으로 낫슬때에는누구나 고지듯지안엇습니다만 사변과함께 석면(石綿)이 수입제한을바더 이것의 대용품으로 초자섬유(硝子纖維)의 연구가급속히 진보되어 국책공업으로서『스테이풀·파이버—』와 함께 인제는 실용기에들게되엇습니다 일본은 지금에와서 미국 독일 불란서와함께 세게에서도 손꼽을만큼 진보한『글라스·파이버—』(초자섬유)의 공업국이니까 얼마안가서 유리옷을입은 미인들이 거리를활보할날도 가차워습니다 그럼『글라스·파이버—』란 어떤것일까

원료=게석(硅石) 조달회(曹達灰) 장석(長石) 중정석(重晶石) 막네사이트가튼것이 중요한 원료인데 이러한 원료는 우리땅에 풍부히납니다 그러데다가 유리원료의 배합도진보해서 수입품인 붕산(硼酸) 붕사(硼砂) 지리초사(智利硝子)가튼것이 업서도 우수한제품이 나게되엿습니다

맨드는법은 녹인생유리를 인조견맨들드시 가는섬유로 뽑는법과 가는『스·파』처럼 섬유로하는방법이 잇습니다

섬유로발하면 직경이 〇〇一미리나가는 섬유가되므로 섬유사이트의 틈이만코 열의전도 률이나서 보온력과 내열력이 강합니다 이것으로 옷감을 짜면 떡집질뿐더러 다른섬유와 조금도손색이업고 탄력도 잇습니다 또 화학공업상으로 보통옷감은 당할수업는 강한산류(酸)나 강염기류(鹽基類)와가튼 약품에도 깟닥업고 바다물에도 견딜힘이강하고 전기절연재료로도조흔 이런특질들이잇습니다 그럼 유리섬유를 무엇에쓰느냐하면—

종이집

▼방음(防音)재료로 베니야판가튼데쓰며

▼석면(石綿)대용으로쓰는데 섭씨오백이십도까지는 아무변화가안생기니까 석면을사드리지안허도될수잇고

▼상례의전동기(電動機)가튼것은 열에견디고 전기안통하는 이『글라스파이버—』를사용하게되면 구리, 쇠가튼것을 사십퍼—센트가량 절약할수잇는우에 삼배이상오래감니다

▼위생상으로보아 대단히 조흡니다 병원, 극장, 호텔, 기차, 기선가튼데의 환기장치(換氣裝置)에잇서서 공기려과기(空氣濾過器)에 쓰게됩니다

▼옷감으로는 벌써 미국서옷을 해입고잇스나 이곳에서는 아직 이정도에 이르지못햇습니다 그러나 소방수의옷으로는 이이상 나은것이업슬게고 가정에서는 카—텐, 테이블보, 깔개가튼것을 짜고잇습니다 『글라스·파이버』는 열에가하고 물이무더도 썩지안코 절대로 벌레가 씻지못하니까 방안에까는것을 맨든다면 담배불이나 숫불이 떠러저도 깟닥업고 비가 처드려 카—텐이 젓는대도 깟닥업습니다 이처럼 유리옷이조흔 점은 어떤모양으로나 짤수잇습니다 그러니 아모리 화려한 드레스라도 될수잇습니다 위선 래년쯤에는 핸드백, 파라솔가튼것이 나올모양입니다

▲내집장식은내손으로 수잘놋는비결

② 劉義順

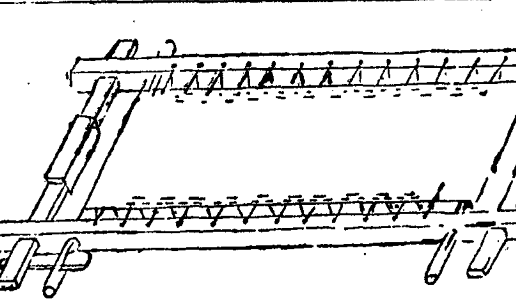

수틀메는법

『가쓰다오리』(桂織)이 실꼬는 법은 보통꼬는법과 틀리는데 먼저한쪽을굵게하고 한쪽은 가늘게해서 꼬아합치는것인데 그분량은 사용하는실의 팔분지일쯤 가늘게하여 굵은쪽을 추분이꼬고 가는쪽은 조금약간꼬아 굵은쪽을 약간는처지게해서 꼬아합치는실입니다. 실의 분량은 낫는감에 틀리게되는데 물을 좀 추겨서 꼬는때도 잇습니다.

『오리가캐』(綾掛) 이것은 보통실꼬는법과갓지만 두번꼬을제는 강하게하고나종에한번꼬을제는틈을중토히추겨서가벼게꼽니다

『지지라요리』(縮綴)이것은 『가쓰라요리』와가튼데 먼저꼴제도 강하게꼬고 나종에꼴제도 강하게꼬아 나종꼬는쪽이 구불구불하게되도록꼽니다.

『요리마제』(撚り交ぜ) 이실은 진하게, 혹은 엷게 나타나게할때쓰는실인데 두가지색실을 양쪽에 바꿔바꿔 나누어꼬아 합친실입니다

『데쓰나요리』(手綱撚) 이실은 두색실을 섞거꼬는것과 바대로 좌우다른색을 각각꼬아서 합치는것입니다.

『히다리요리』(左撚)는 입파리 꼿 새날개 아파수놀제 끅선을 놀제 갈너진곳을 노을제씁니다.

『미기요리』(右撚)는 사시누어지선으로 실을감거나 (세골실꼬아한실)이하를 『미기요리』라고합니다

『가쓰라요리』(桂撚)는 파도 물방울 바위 고무나무가튼것을 놀때씁니다

『지지라요리』(縮撚)는 적은데불엄을 고무나무려요 꼿속가튼것을 놀때씁니다

『요리가게』(撚掛)는 대작품을 할때 삼나무 진동기라에씁니다

『요리마제』(撚り交ぜ) 꼿 색산, 물, 기라자연적으로 보이게할때씁니다.

『데쓰나요리』(手綱撚)나무줄놀때 또는 유화식(油畫式)으로수목놀때 기라에씁니다.

수틀메는법

수놋키전에 그림과가티 수틀을 준비해서 팽팽히 맨후 선택한 그림을 그립니다 시기와 놀곳을따라 각기선택하는그림이 다르겟는대 버을 감에그림때는 큰작품이면 자수대에메기전에그리는것이 조켓고 적은것으로그러기에 용이한것이면 자수틀에 메여가지고 그려도 조흡니다 그리는 기구는 가는붓 정지면과 지부을 주비한후지 분을접시에 적당하게노코 손끝으로 잘부벼서 흙을 축녀어서 거서 그리는데 그리는가에 따러 먼만 엷게거여서 번지지안케 버리는 허점에 시험해보고 그림을 보가여 그리는것이 조흡니다 다 수틀에메는 먼저 자세놓바르게하고 자수대를 대할때마다

바늘갓는모양

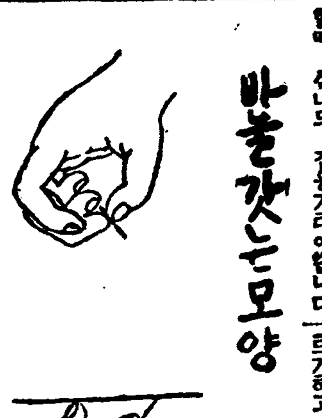

허리를 너무굽히지말고 자수대에 몸이될수잇는대로 닷지안케함이 조흡니다 손의위치는 원손을 자수대미트로 두고 바른손을 자수대우으로 두고 바늘을 취급하는데 바늘갓는법은 그림과가티 엄지손가락과 가운대손가락으로 북잡는데 찌를적에는 반듯하게 찌릅니다 손에땀이나시는분은 자조 손을씻고수를놋도록 항상 가벼운 헌겁을덥허노코하면 그다지 더럽지안습니다 실의기리는 약오십센치가 적당한데 너무길면 불편할뿐아니라실이부풀고 드럽기도쉽습니다(끗)

콧등의기름끼는 포도로빠집니다

콧등에 기름이 흘러코끗 털구녕에 지방이 고여배겨 진처럼 점점히 까뭇까뭇한분이 게시겟지요

그러때는 포도를 이용하십시요 대체로 실과집을미안용에 쓸경우에는 일광과 그외의 다른악재를 섞습니다만 이경우에는 아모것도 석글것업시 그냥써보십시요 포도를씨서 그즙을빼지면에 축여 아침에 이러날때와잠잘때세수한후에 콧등에 문댑니다. 기름이 대단한분은 하루세번쯤 문대면 조흡니다. 포도집으로 문대고후에는 곳닥장을 하지마시고 이십분쯤 그냥두어두시는게 조코든 포도집해한것을 씨서내지말고 그냥그우에 화장수를바르서도 조흡니다.

뚱뚱보는 참말로 쉬죽나

지방은정력의근원 그러나 심장을피로케해

폐병가튼것은범접을못하나 뇌일혈신장염은만타

②

우리네가운데에는 이런 뚱뚱보가드물고 겨우 고소형정도입니다 그러나 몸무게만가지고 정할수업는것입니다 가튼체중으로도 근육이 울퉁불퉁한체격과 밀가루푸대처럼 불룩한배와 구별해야할것입니다. 폐루건지아라하드라도 배의둘레가 가슴둘레보다 훨신크다면 지방과다의 정도가 더한것입니다. 그러므로 가튼 체중이라도 배가만히나온 뚱뚱보와 배가 덜나온뚱뚱보를 동게상으로볼때 배덜나온사람이 덜죽습니다 즉 사망률이낫습니다

원래 살찟다는것은 필요이상으로 과잉된 비계가 과잉율의미하는것인데 지방이 가장만히폐이기 쉬운곳은 피하(皮下)입니다. 특히 배가죽밋과 배속에 만히괴이므로 살이찌면 먼저배부터 커—다랜집니다 그러므로 그자기가 살이얼마나 쩟는지 그것을 알라면 배판근처를 아래위로 쥐어보면압니다 보통사람이면 두께가 칠미리나 팔미리가량되지만 뚱뚱한 사람일수록 둑겁습니다 그런데 이것으로 대답할수 업습니다 가트나 아무리 비개가 오른다해도 귀와코, 관절, 눈알맹이위가튼데는 살이쩌서 안될곳에는 거의업습니다 이길지방조직이 보아도 사람의몸은 용케된것입니다

이와가티 뚱뚱보에도 여러가지잇지만 그럼대체로 비개가는편이조흔가 빼진편이조흔가

사람의 몸가운데에서 『에네르기』 즉저축을 가장만히싸어두는곳은 지방입니다. 서양학자가 측정한것을보면 한그람의단백질가운데에 四·一카로리, 함수탄소에도 역시四·一카로리, 알콜에는 七·一카로리인데 지방에는 九·一카로리나된다합니다. 이와가티 에네르기를 축적시키는데는 지방이상가는것이업습니다. 그러나 너무만히 축적하면 폐해가생기고맙니다.

가령 오십키로가량 객적은지방이 몸에고엿다고치면 오십키로무게되는 짐을지고잇는것보다 더한층 심장(心臟)의부담이 만허집니다. 『빌』 이란의학자가 조사한바를보면 삼십키로의지방축에는 어십오마일의 혈관이 동해잇답니다 즉 삼십키로 집축에는 이십오마일의 혈관이 동해서잇서 그속에서일분간 칠십이회의 운전력(運轉力)으로 아칠부터 밤까지 피를순환시키지 안흐면안되니까 대단한일입니다

심장은 그만큼 일을더하지안허서는안됩니다 심장뿐이아니라 콩팟신장(腎臟)도가티 활동하지안허서는안됩니다.

짐가트면 피곤할때 내려노키라도하지만 지방은 가만히누어잠자고잇는동안에도 혈액의순환을쉴수업스니까 뚱뚱한사람이탈난다면 먼저신장입니다.

뚱뚱하면 그만큼 [illegible]케되니까신장(腎臟)의괴로움을받습니다. 혈관이나빠저서 뇌일혈(腦溢血)이늡니다. 또 살찟다는것은 다소간 피식과운동부족파는판게가잇스므로 위장과간장(肝臟)도납버지기쉽고 당뇨병(糖尿病)도걸립니다. 그리고 신장에 결석(結石)이 생기거나 담석(膽石)이나오는수가잇고 또 [illegible] 경우에는 심장의부담이커지기때문에 뒤가조치못할수잇습니다. 또한가지 서양서는 뚱뚱하면 재해가만타고하는데 거리에서 굼띄게굴다가자동차가튼것에 치운다는뜻일겝니다.

그럼 뚱뚱보는 대개어떤병으로 죽게되느냐하면 어떤의사가 남자체중칠십키로이상 여자체중륙십이키로이상되는 팔백삼십사명에대해서 실제조사한바에의하면 뇌일혈로죽은것은 사십세까지에 보통체의 약삼배 사십세이상에는 팔배엿다합니다. 그리고 다음으로 신장병이사배 심장병이삼배엿다합니다. 그러나그—이와반대로 보통사람보다 사망률이 적은것은 페스병인데 사십세까지에 겨우세명 사십세이상에는 한사람도업섯습니다. 일본은 페스병만흔나라로 보통이면스물두명의 비례로죽는데 뚱뚱보는 겨우세명이니 페스병에대해서상당히 센편입니다 이점하나가뚱뚱보의 자랑이라고할수잇습니다

뚱뚱하면 쉬죽는다는데 선망형은 별일업고 고소형은 보통구십오콤마 오명이죽을것을 구십명밧게안죽지만 인미형이되면 보통이십오콤마육인일것이 삼십일명 약오할가량더만히 죽습니다

또뚱뚱보로 오래계속되면 점점사망률이 노파갑니다 고소형정도면 양십년동안은 괜인업서도 더지나면 점점안심할수업게되며 인미형가튼것은 어느점으로보나 자미적습니다 그럼으로 인미형이면빨리 대책을 세워살내리도록해야 될것이고 중정도의뚱뚱보는 별로염려할것업다치드래도 도파식을 말고규칙처 운동을하고해서 서서히 체중을주리는동시에근육을 튼튼히하면 보통사람보다 더오래살수잇는것입니다 어째거나 뚱뚱보는 다른병과달리마음먹기에 따라살을 내리게할수잇스니 비관하지말고 운동을꾸준히 해야합니다 (끗)

얼골의미추는 표정에도달려요

입모양을납부게하는 이런표정은마십시다

얼골이 곱고밉고는 그러케 간단히 결정되는 문제가 아닙니다.

가만히 잇슬때는 입뿌든것가튼 얼골이 우스면 어떠케 천격이고 보기실흔사람도잇고 그저볼때는 별로눈에 떼이지안타가도 말을해보면 표정(表情)이 그럴뜻하게 아름다워서 입뿌게보히는수도잇습니다. 더구나 요즘은 인형(人形)처럼 죽은미(美)를 가진것보다도 동적(動的)인 미가 표준이되엿습니다. 그러므로 표정미(表情美)야말로 미인의 첫재조건입니다.

그럿까닭에 현대의여성은 나는 본래 밉게낫스니까—하고 비관할것이 아닙니다 언제든지 아름다운 마음과 거기에서 울어나는 아름다운표정을 지어보십시요. 웬만큼생긴 얼골이면 대단히 아름다운 인상을 줄것입니다.

그와반대로 언제나 불쾌하고 꼴낸사람처럼 얼골을 가지고잇서서 보시지요. 알지 못하는 사이에 그사람의얼골엔 어덴가 그늘이 지워잇고 눌미간을 찝기거나하면 미간과 이마에 줄어진 수름을 만듭니다 그러므로 납뿐표정은 타고난아름다움까지 못쓰게만듭니다

비갈이하면 그만이라고하지만 사실 얼골에 제일보히는데가 입모습입니다. 눈파코는 잘생겨가지고도 입모습이 꼽지못하고 헤버러진다던지하면 어덴가섭겨지고 느러진것가티보힙니다

그러므로 입모습을 고약하게하는 표정은 아예만들지 마십시요. 타고나기는입뿌게 타고나가지고도 표정을 납뿌게가저 숭업게되는 수가 만흐니까요.

一, 몹시 원통해서 이로 입술을 지긋이 물어뜻는다든지하면 입이 기로눌러저서 입귀에 수름이 자리고 모양이 숭해집니다

二, 바느질할때 이로써실을 끈치말것입니다. 이로써실을 끈어 입의 모양도 변해지기쉽고 입모습에도 그다지 조치못합니다.

三, 편지가튼것을 봉할때면 피봉의풀칠을 입귀에대고 머니 안에서 무슨생각을 하는 사람이 만습니다. 이것은 입모습을 입게만들뿐만 아니라고 그다지 령리해보히지 안은 표정이니 수의하십시요.

또는 저테사람은 생각도 안코 입노코 입을벌리고못는것도 삼가는것이 조습니다. 언제나 꼭매친 아름다운 입모습에 표정을 가지도록 힘쓰시기바랍니다.

효과가만흔 입욕미안술

목깐할때는 김이돌아서 몸이나 얼골이 알마치 훈훈해지기때문에 조금만 손질을 잘하면 대단히 훌륭한 미용이됩니다. 흔히는 비누로 얼굴을 바바묵질러 씻지만 그러케하는것보다도 목깐에 드러가기전에 먼저 콜—드크림으로 얼굴에 더러운것을 닥거내고 그다음 다시 콜드크림을 흠신발러서 꼴고루 맛사—지합니다.

그런다음 콜—드크림이 그냥발린얼채 목깐에 드러갑니다. 목깐하는동안엔 피부에 땀구멍이 전부 열려잇는고로 콜드크림의 지방분이 살속으로 잘배여드러가서 살결이 부드럽게됩니다.

이러케 맛사—지를하는외엔공연히 얼굴을 가지고 못견디게 다달칠것이아닙니다. 목깐을 다하고난다음엔 아스트린젠트로—숀을 발러서 열렷던 구멍을 방작다처두어야합니다.

이러케 불하면 얼마안돼서살결이 펴고와질게니 한번시험해보십시요.

영양분이 살보다 내장에더만어요

빈혈에잘듯는즘생의간

닭고기, 소고기, 돼지고기할것업시 고기보다 내장은 쉽니다 그런데 간(肝)이나 그밧게다른내장도 고기보다도 더조흔 영양분이 잇습니다. 특히 간에는 피와살을 만드는 단백질이잇고 지방도 특별한지방을 가지고잇습니다. 그러므로 허약한사람이나 허약한아히들에겐 소간이나 돼지간을사다가 그냥삶어서 먹이든지 간전야를 부처서 먹이든지 어째든 만히먹이면 대단히조흡니다.

또는 빈혈(貧血)이된사람에게도 대단히 조흔데 그것은 피를 만들자면 단백질이필요하고 그박게 철(鐵) 칼슘 린(燐) 카룸 나토륨 구리(銅) 망강 등의 무기질(無機質)이 잇서야합니다. 그런데 고기엔 피를만들기에 그다지 적절한 무기질이 별로업는데 간에는 이상에 말한 여러가지 무기질이 풍부하게 포함되여서피를만드는데 크게효력이잇는까닭입니다. 어쨋든 약한사람은 고기보다도 간을만히먹으면 갑도차고영양과약이도됩니다. 예전부터 조선사람은 간을먹으면 눈이밝어진다고햇습니다. 그것이 오늘날엔 파학적으로증명되엿습니다.

우리차지

비끄친길바닥

비끄친 길바닥
자동차가 짤끔
흘러고간 「까소
린」이무지개 처
럼 울긋 불긋하게물
우에떠잇다
누나 자게 삼청장에
빼힌 모란꼿을 생각
하고 수북이는 발로
휘정거려본다

(글쓴사람유인애)

長篇小說 愚氓 【162】

朴泰遠 作　洪祐伯 畵

슬픈邂逅 (2)

맹서방은 주머니에서 담배한개를 끄내 수고 자기도 아주 소곰통을 나려 노코 쓰더기통엽 전신수에가 몸을 기대어섯다.

『그래 지금 혼은 어데다 잡고 잇노?』

싱겁보는 담배 연기를 내뿜고 생각난듯이 물엇다.

『왕십리에 잇지오』

『왕십리? 저ー 시그문 박?』

『예ー 그래 섯님은 어디게슈?』

『나는 문안......』

『그래 섯님은 웨 올라 오셧시까?』

『어 일이 좀 잇서서......』

『그대두 아까 줄창 서울잇겟다시니......』

『웅 서울서 뭘 좀 해보까허구......』

그러나 싱겁보는 그말은 좀 더 자세히 하려들지안코

『그래 맹가야 소곰통을 질머지구 어디 어디루 예펜넬차자 다녀대니?』

예전이나 한가지 말버릇으로 그는 다시 빈정거림 가득하게 물엇다.

『어디 어딘 뭐——』

맹서방은 역시 마음속에 울욕을 느끼고 저모르게 얼굴을 붉켯스나 그래도고분 고분하게

『그저 장안 구석구석까지 안가본데 업씨다. 허지만 어디 잇는지 도무지 만날길이 업스니 어찌 하겟시까?』

『그래 동오녀석두?』

『동오두 못 보구......』

『흥ー...... 그래 서울장안은참 말이지 말찐 차자 보앗는데?』

『그래두 업습디다. 그래 난인젠......』

『어?』

『서울 안에서 찻는건 아주단렴해 버렷시다 내 생각에얌만 해두 그것들이 서울루온것 갓지는 안턴말이요.』

『아니다 애애ー. 꽉, 서울루들터 와잇지 난 정녕 그러케밋고잇는걸......』

『허지만 정작 업는거야 어찌하겟시까?』

『그래두 어디 잇지, 어느구석에든 잇서서......』

『아, 일년을 차저봣두 업는걸......』

『그래두 잇지, 갈데업시 서울 안에 잇지』

싱겁보는 자신이나 잇는드시

『예쟁헐 승천얼지 허지 안햇스면야 만날 날이잇겟지, 그래 참, 어디다 혼을잡엇다구?』

『왕십리』

『왕십리 어디? 동오수를 대야 알지?』

그러다가 즉시 끙끙 아파글들더보구

『애ー。이러길가에서 장황히그런애기 할수두업는게구......우리어디루가서 조용히 반칩을 세워보자꾸나 무어, 인제나하구연락만 취하면 참이지 한보름이면 장담하구 하다못해 동오녀석이라두차자주마. 동오만차지면야, 네 예펜냄 어디갈데잇니?』

혼자 그런 말을 하고 압장을 서서 건너편 골목안 선술집으로 들어간 싱겁보는 그저맹서방의 수소만 자세히 알것다는 그뿐이지, 다른 이야기는 도무지 업시 열아문잔이나 먹은 술갑을 맹서방에게 치르게 한 뒤,

『그럼, 일간 나 왕십리루 차자가마. 무어 사람 일 알수잇니? 잇다가래두 혹시 기별해 수마꼬나.』

『참 좃틀 그럼 섯님만 밋구 잇겟씨다』

『그래, 글세 염녀 말라니까이......』

그리고 그는 그길에 며칠안잇다 꼿 수마고 오십전 한푼을 그에게서 뀌고 저는 저갈대로 가버렷다......

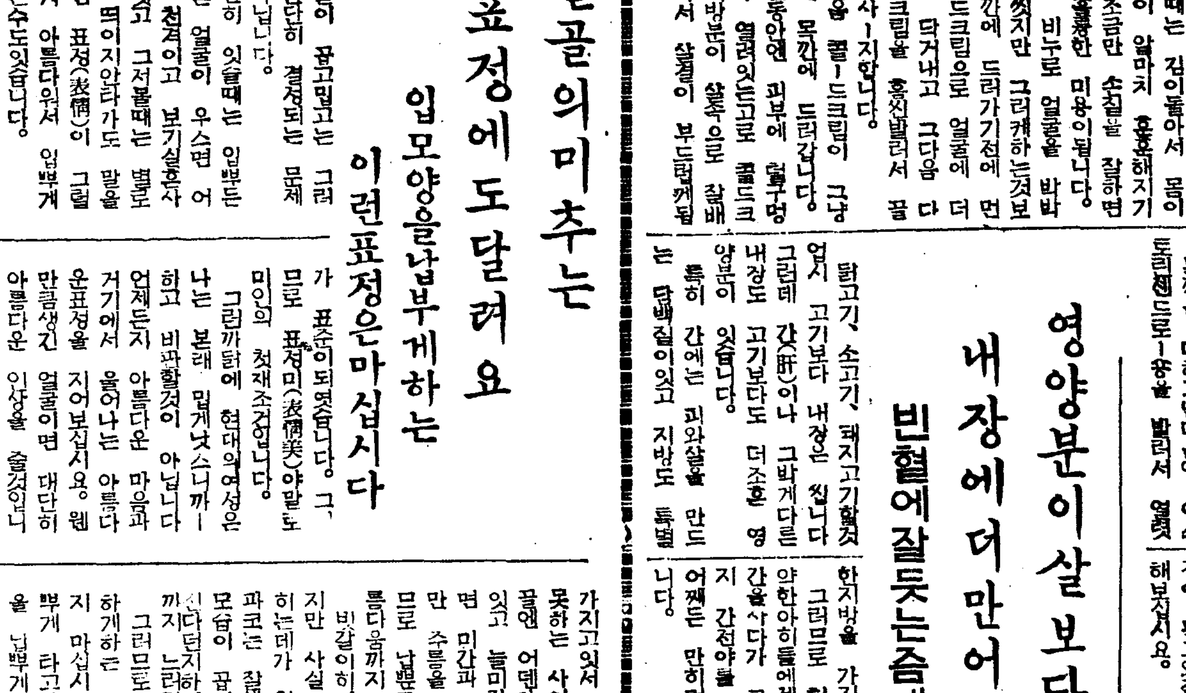

그러한 말을 하고서

『꼭 잇것만 네가 못 차자냇게다. 일년을 차자두 업다지만 서울 장안이 조옴 넓으냐? 혼자선 힘이드는니라』

바로 고개를 혼자 끄덕거리며 하는말에

『혼자서 힘이 들겟다지만어디 누구하나 아는이 잇나요?또 아는이가 잇스면 누가 그래 함께 나서서차자주겟나요?』

『그두 그래 더구나너하구가치나서서 차자수겟단 사람이잇다 하드라도 제일에 네예펜내나 동오녀석 얼굴을 아라야 될께 아니겟냐?......』

싱겁보는 잠깐 빼안히 맹서방의 얼굴을 바라보다가

『하여든 네가 그러케 소곰통까서 질머지구 대니는걸보니 까 진정 말이지 나두 마음이 조치 안타. 무어 그리바뿐 몰두 아니구 허니 바로 내가 나가서 차자수마제

登錄商標濟 明治四十年四月二十三日

戰勝丸의主治效能 [illegible]

定價表 八十粒入金壹圓 百七十粒入金貳圓 三百粒入金參圓 五百粒入金五圓 千粒入金拾圓

戰 전 勝 승 丸 환

胃·腸·肺 肋膜藥

配給所 京城府黃金町六ノ二九

本舖 浪速製藥株式會社 大阪市天王寺區上本町八丁目 電話天王寺七二八二番 振替大阪四八一二六二番

學藝

現代批評의 性格
十九世紀批評의結論的考察 ③
崔載瑞

셰인즈베리는 批評에있어서의 十九世紀를 無法則의 時代라고 하얏다. 浪漫主義는 古典主義에 對한 모든法則에對한 反抗으로써 그根本的精神을 삼엇섯다. 그들은 法則대신에 …◇**天**◇… 才의氣質을 도그마 代身에 個人의 趣味를 가저왓다 그리고 『나는 아모것도 判斷치안는다 다만 느낀바를 말할뿐이다』라는것이 그信條엿다.

페-테는 批評의 이러한 兩面을 人間의男性과女性에 比喩하얏다. 批評家가 어떤一定한判斷標準을 세워가지고 그것을個個의作品에다 適用하라고하는 도그마리즘이 男性的批評이라면 批評家는 다만 受動的인感受性을 가지고 作品의魅力에 反應만하면 그만이다하는 印象主義는 女性的批評이라 할수잇다 그런데한時代에잇어서 어느쪽批評이 優勢하야지느냐하는 그社會의諸勢力의 綜合에依하야 決定되는것이다. 前世紀批評이 大體로보아 女性的이엿다함은 明白한일이다. 그리고 現代의批評이 男性的임은 모든點으로써 論斷할수잇는일이다.

浪漫主義的批評이 傳統的인因襲ㅡ『作詩法』안에 도그마化한 모든 人爲的法則ㅡ을 排斥하엿슴에對하야 …◇**現**◇… 代批評家도 이는程度까지는 이를是認한다. 그러나 因襲을 버리기爲하야 도그마의存在 그自體를 否定한다는것은 現代批評家로선 到底히 생각할수업는일이다. 그것은 批評의生命인 判斷의根據를 否定하는일이 되기때문이다. 오날 아點에關하야 가장만히 苦悶하고잇는 批評家는 리-드와 에리옷트이다. 리-드는 『도그마 업시는 批評은 成立치 못한다. 도그마의斷定은 批評家의 唯一한任務이다』라고 말하얏다.

이와關聯되어잇는 重大한問題는 모랄의問題이다. 審美的批評家들은 藝術의目的이 敎訓이나 快樂이냐하는 아리스토-틀以來의論爭을 그대로引繼하야 斷然後者를 主張하엿든것이다. 오날이러한 幼稚한論爭을 일삼는批評家는 한사람도업다 現代批評家에잇어선 이 두目的은 決코 分離되여잇는것은아니다. 어느것이 先이고 어느것이 後도아니고 어느쪽이 目的이고 어느쪽이 手段도아니다. 一例를들면 리-드의 다음 …◇**一**◇… 節은 現代와代表的인見解이다.

『詩는 즐거운것이다 그러나 그즐거움이란것은 道德의音響가운데 包含되여 잇는 기쁨이란든가 이메지속에 나타나잇는기쁨이 나를 刺戟하는 性質의물건이다 言語나 이메지는 우리의智識의質에衣하야 反響하는것이기때문이다 그래서 우리의智識이 크면 클사록 또그것이 價値의知覺으로써 充滿되면 될사록 우리의內部에 이러나는 喜悅은 기퍼질것이다』 여기에 價値라함은 말할것도업시 倫理的價値이다. 에리옷트도 『詩의用途』에서 이와 비슷한말을 하엿다.

이러키때문에 설혹 文學의目的이 快樂이라치드래도 感覺的인 娛樂만을 가지고는 進步된 讀者는 決코 滿足치안는다 文學的快樂이라는것은 언제나 倫理性의 光輝에依하야 또 그에 比例하야 範疇를 通하는것과 가튼性質의 물건이다.

그러나 藝術家는 自己가 …◇**表**◇… 現하라고 하는바를 完全히 表現만하면 그만이라고 생각하는 印象主義的 批評가운데는 道德的考慮가 드러갈餘地가업다. 이리하야 스피거-는 『詩가 詩로서 道德的이니 不道德的이니 하는것은 마치 正三角形이 道德的이고 二等邊三角形이 不道德的이라하는거나 마찬가지로 無意味한일이라고 하엿지만 이것은 實在의水準을 無視하는 暴論이라 아니할수업다. 人間實在에 잇서서 三角形과 詩는 決코 同一한 水準上에 잇는것은 아니다. 따라서 또 스피거-이 『科學者의義務가 道德論을 無視하고 眞理探求에 沒頭하는거와 마찬가지로 詩人의 義務는 [illegible] 思考하는것이지 決코 藝術的 判斷에 關心하는것은아니다』라고한것도 亦是 實在의水準을 無視한 理論으로서 排斥치 안을수업다. 科學과 藝術은 決코 同一한 世界에 屬하는것은아니다 하나는 …◇**數**◇… 的關係의世界이고 다른하나는 價値의 創造와 및 評價의 世界이다.

最後로 印象主義的批評은 文學에있어서의 進化論을 拒否한다. 왜그러냐하면 文學의進步와 따라서 價値階級과 또한 이를 包含한 作家의等級別을 包含한 進化論은 自由的이고 感覺的인 藝術運動을 主張하는 印象主義的文學論과는 서로 容納되지안키때문이다. 이리하야 메이터ㅡ는 『批評家의 눈으로볼때 모든時代는 本質的으로 同等하다』고 말하엿다. 이러듯傳統하고 또 眞摯한 사람의 입에서 이러듯 無責任한말을 드르려은어다 結局 이것은 價値意識의缺無에서 由來된것이라고 생각된다. 메이터ㅡ에 歷史的意識이 업섯다는것은 그의 가장主要한 著述 『푸라토ㅡ와푸라토ㅡ主義』 『快樂主義者 마리우스』 『文藝復興研究』를 보아도 알수잇다 여기에 取扱된 歷史的時期는 어느것이나 메이터ㅡ의 自我의 延長이여서 모든時代는 同等하다는 그의信條를 잘말하고잇다.

漢詩募集

題 鶴
押 仙
期 十一月三十日 (薄謝進呈)

農民
(秋)(收)(記)(二)
安懷南

산우에 올라가보면 붉더붉에 김생들의 발자욱이 만히 찍히여잇다。나는 담바에 卑怯하여진다。그러치만 同行한 農夫는 이近處에 호랭이 굴이 잇슬것 이라고 하면서 虎君을기어코 맛나보려는것 처럼 높고 기픈 골작운이로만 向한다。내가 연해 겁을집어 먹으면 白晝에야 어떠습니까 한마디하고는만다。한번은 승냥이굴에서 늑대 새끼를 여러마리 잡엇다。서울兩班가트면 벌서 팔어서 利得을자실 計算을 하엿겟지만 그들은 그놈을 잡어 굽고복고 지지고 하여서는 못당먹어버렷다。事實 따저보면 우會것은업다。京城의 한다하는 사람들도 所謂 개장국이라는 것을 썩잘 잡수시다。개하고 승냥이 하고는 서로 四寸間이다。平素에 쉰둥이니 참살이니 복술이니 부르든 개를 잡어먹으나 승냥이를 먹으나 그 고기맛을보는데 서는 마찬가지이다。그러나 이끗 산골 늑대는 家畜을害하고 드문때로는 村民의 어린아이까지 擲觸한다고한다。승냥이는 사람의 어린아이를 害치고도 農民들은 自己네아이들을害한 승냥이의 새끼를 잡어먹는구나 생각하며 나는 暫間 啞然해 하엿다。農民들의 하는 行動은 無知한가하면 豪膽한것갓고 豪膽한가하면 無知한것가트다。

한 젊은農夫는 일을하다가 보기만해도 소름이 쫙 끼츠는 毒蛇한마리가 새빨간혀를 나불거리며 여프로 지나가니까 『어어 제기 이자식이 왜 나를보구 辱을 하여』 하고는 작대기로 가서 때려 죽엿다。勿論 내가 잇스니까 배암을 유난히 무서워하는都會人에게 뵈여주느라고 한작난이다。그런데 그橫死한 毒蛇를 洞里에서 배암 잘먹기로 有名한 洪서방이라는사람이 가저갓다。뭐하러가저가느냐고 내가 물으니까 이것도 藥에쓴다고 하엿다。

『무슨 藥에요?』

『저 목구녕 藥에요ㅡ』

그는 천연스럽게 對答하엿다

『목구녕 藥에요?』

『네ㅡ』

『목구녕 무슨病에요?』

『病이 무슨病이오니까 배고픈데 목구녕으로 생키는 藥이올죠』

貧血症이니 뭐니하는데 醫療의目的으로 가저가는것이 分明하면서도 이러케 능청스럽게하는 罪談은 그야말로 言中有言의 암맹이가 잇는듯하야 나는쓸쓸히 웃고 고만두엇다。

事實 그들은 배고프다。우리가 서울서 電車를 몃고팽이나 타고다닐 먼거리를 그들은 굼며서 거러다닌다。우리는 그만한 距離를 가는 동안이면 요새 『고히』라고 불으는것을 벌서 몃잔 먹엇슬테고 『고렝』이라고하는것도 잡서슬게다。그러나 그들은 비블도아니고 나무 가튼것을 지게에다 잔뜩지고는 그것을팔기위하야 한二三十里나 되는邑內로나갓다가 그냥 졸졸하게 銅錢한푼 못쓰고 그대로 돌아오는것이다。그들의 얼굴은 모다 蒼白하다。貧血이다。太陽의 紫外線에 식커머케 절은皮膚가 그것을 〃캄프라지〃하고잇슬뿐이다。

더욱 그들은 고기에 굶주리고잇다。황소가는것이 병으로죽어 파무든것을 犯罪를 하면서까지 몰래 파다먹는사람도잇다고 들엇다。그러니 서울서 有閑階級들이 補陽補陰으로 장복을하는 [illegible] 개장국의 四寸인 늑대견끌이야말할 나위도 업는일이다。아마 호랭이를 잡더래도 優先그고깃덩이를 먹고시퍼하는 食慾을 그들은 가질것이다。

그러케 생각하매 『제ㅡ기 범 고기도 인저보니까 그 먹을만 하이』 이러케 퉁명스럽게말할그들의 無知한것도 갓고 豪膽한것도 가튼 모양이 눈에 떠오른다。

第三回 綠果展評
具本雄

綠果展의開催가잇슴으로써 美術的秋光의보람을 알수잇는 우리의畵壇이라 綠果展의同人에게 우리畵人은 한결敬意를 表해야할것이아닌가。

外來畵家의 여러個人展이잇섯고 以堂金殷鎬氏의 東洋畵個人展이잇서 京城의畵的行事가 자못寂寞지는 안헛스나 靑駒李馬銅氏의 個人展이잇는以來 우리의 印象파 感覺을 옹진西洋畵的行事는 그리 업섯든터이라 이번綠果展의 開催야말로 意義잇는것의하나이라 아니치못할것이니 宋政勳、[illegible]、金[illegible] 諸氏와 林水龍 諸畵友의努力에 吾人은感謝의뜻을 表하고同時에 우리畵壇을爲하여 祝福과安慰를 느끼는바이다.

綠果展의內容이 妥洞하게 贊同한底力 感動的精神 이모든것은 압날의 우리畵壇에元力素가아닐수업슬것이다

今般陳列된諸氏作을 通見하매 畵家成業에잇서서 갈을바晩합으로因하야 招來되는 畵格의低劣的弱點을 多少感하는바업지는안흐나 宋政勳氏作『川邊所見』『晩牛』라든지 林水龍氏作『秋光』其他風景等에서 우리가 느끼는바 畵境의아름다움이 얼마나 컷든가?。

이에吾人은 敢히 讚辭를 驕하야 公言하나니 綠果展의 業蹟의 可讚함과 同時에 여러畵家諸位의아메 拱應하는바이다。

新協劇團公演의 春香傳觀劇評 (下)
李源朝

그러면 形式的으로본 春香傳의 特殊性이란 첫째 文章이 散文이아니고 차라리 韻文에가까운만치 심지어 對話까지도 全篇을通해서 四四調로 되여잇는것이다。이러한體裁는 元曲이나 雜戲에서 만히 影響받는것이지마는 全篇의 文章이 四四調로 構成되엿다는것은 다가튼 우리말로서 現代語化하자면 여간 難事가아닌데 한걸음더 國語로 飜譯하는데 어떠한 難關이잇스리라는것을 飜譯者나 演出者가 생각해보기나햇는가? 春香傳이 우리에게 아필하는 가장 重要한 要素의하나는 內容으로보면 거의 넌센스에 가깝고 어떤때는 단순한 한개의 言語遊戲에 가까울만치 言語의뉴안스가 가저오는 妙味와 快感인데 이러한 言語의妙味란 어떤나라의 文學일지라도 飜譯을 通해서는 到底히 移植되지 못하는것이라 果然 張氏는 春香傳의 言語的好味를 抛棄하는對象으로 다른 무엇을 새로살렷는가? 가장적은例를하나 든다면 春香과李道令이 百年을 盟誓하는 場面에 『桑田이 碧海가되여도』하는原文을 『野原が川になっても』云云하엿다 그러면 語感上으로 『野原が川になっても』하는것이 『桑田이碧海가되여도』하는것과 딴판으로 다른것은 말할것도업시 대채 『野原が川になっても』하는 國語가잇는냐 엽는냐부터 생각해보자。이것은 한개의 적은例이지마는 이런것만 차저내려면 그야말로 不知其數이다。그래서 春香傳의 好味가 抹殺되는同時에 國語조차 되어업는 語調가되엿스므로 被害의程度는 春香傳이나 國語나 彼此一般이엿다。

다음으로 古典理解의 鍵論인 그時代 制度나 習俗에關해서 이야기한다면 우에서도 말한바와가티 春香傳이 적어도 三百年前가까이되는作品이라는것이 一般的定論이 되다시피 되엿는데 張氏는 一百數十年前이라고 『下書キ』에 썻스니 이考證이 劃期的大發見이아니면 엉터리考證이될수박게업는데 만약 그러타면 制度나 習俗이라는것은 애당초부터 念頭에두지안헛다는것이 證明되는것이다 무슨생각으로考證에 누구누구라고 박혀둘엿는지는 모르겟스나 封建社會의 制度나 習俗을모른다면 使道子弟李夢龍이 妓生딸 春香이를 사랑햇다는것이 무엇이 그리新奇할것이며 또한 이事實에서 빼더난 여러가지 喜劇과 悲劇과 심지어 人物들의 노다거림법이냐? 또한가지 卞學徒가 春香에게 반해서 날뛰는것이 色魔나 난달패 알부랑자가 상술집계집에 접탈하려는것가티 날뛰는데 卞學道가 內心은 비록 豺狼일지라도 거드름는 一府의 官長으로서의 威嚴도잇고 體面도 채리는것이며 또한 그러케하는것이 정말 春香傳의 古典的作品의 特色인데 이것을 망치고보는 春香傳의 春香傳다운맛을 어듸가서 차즈란말이냐? 第二幕 第二場에春香과 李道令이 廣寒樓아페서夜會하는것은 어느原典에 依據햇는지모르나 劇的으로보아도 이場面은 破綻이엿지마는 春香이와 李道令이 방안에서는 별별 잡스러운짓을 다햇슬넌지 모르지만 그때 그사람들이 제법現代男女와가티 밤에 廣寒樓에서 랑데부를햇스리라고 想像할수업다。

다른 細部에百한것은 一一히 말할것도업지 적어도 春香傳에 손을대이려면 무엇보다도 根本的으로 가저야할 이러한 用意가 缺如되엿스니 그公演의 成果는 말하지안허도,알일이지마는 이러케되고보니 春香의改嫁라 슬퍼하는사람이나 春香의離觀이라고 기뻐하는사람이 다ㅡ面觀밧게가지지못하엿다。왜그러나하면 春香의改嫁에 媒婆노릇한 張赫宙氏가 본래 春香이를 데려간것이아니라 南原邑 어느골목 숫寡婦하나를 데려갓는데 이저·근르고 觀覽오는 春香이라고 가마채잡고 날뛰는 서울사람 메메만 숭겁게되엿다。

漢詩

題 新凉　押 人　桐岡考選

三等之一　馬山府校坊洞 梅石 金泰旭

乍淸肥骨爽精神
披在襟裾拂在巾
噓入松濤醒鶴夢
凝成槐露浴蟬身
懶搖白羽妻先退
遺逸黃花屬後因
百世燈師消息斷
城南誰復讀書人

鄕土文化를 차저서 ③
＝慈‥城‥厚‥昌‥編＝

元永胄日記 (續)
宋錫夏

十一日 飰于江邊而日高 歐水深 使慣水者 再三試之 或過脛 或至項 勢不可退步 騎牛以涉 或沉或沒 僅能踰濟 下鞍裸身齊渡(一) 少歇仍行 少雨霏微 道路極險 駐牛江邊 草木横亘 促行數里許柳木洞 長三十里 北通乾浦 仍抵鴨江云道 其洞口則長五里廣二里許 其越邊岬 谷長二十里 廣或一二里 水口則石壁嶄立 人不得通 險項嶺(二) 其下卽楓岬 長五里廣三里 越邊郡與別(三)總岬 長廣三里 北沿而下一里許 則小乾浦(四) 長十里廣一里許 其水口石角如犬牙相制(五) 只有微徑 騎牛踰嶺 督其項 乃舊堡壇也(六) 城壕尙存 呼酒少歇 行數里則 金佐留防所也 其前則慈城江與鴨綠江 合流處也 欲往見金佐留(七)防所而水深不得渡欲沿江而下則石徑牛沂牛落 不可行故直向皮嶺(八) 皮嶺之險 不下楡田嶺 嶺下乾浦江也(九) 午炊溪邊 東至五十里則 與回芮洞相通 自慈城舊基至此 不知爲幾許里也 自乾浦東南至五里則松橋 亦開野 長十五里 廣十里許 樹木之森鬱 士品之腴 於始之見也 松橋至烟臺(一〇) 朝日烟臺也 少憩而踰則乃非嶺也 行三里許 攀崖而過險日澈洞 亦開野長廣平郊十餘里 値大水則沉沒云 仍行伐谷非嶺五里許(一一) 危嶮難步 僅過伐谷非嶺 日伐谷岬 周回五里許亦平郊也 纔過則草粟非嶺(一二) 不過二三里許 過草粟非嶺則曰草粟岬 卽廢鎭舊基云(一三) 長十里廣亦十里 里又有地守堡(一四) 舉火 鴨江邊亦有長城 所謂防胡城也 而至夜已深矣 仍宿 翌朝往見 盖乾浦至宿所三十里云 而計其舊基 城有三面 宛然依舊(一五) 里數則 可四十里 挾江向東北 [illegible]而來

十二日 止宿早粟岬 以前路危險難行故 留一日 使把車治道 而或棧道 或伐木作橋 夜雨

十三日 行緣江取道則 危不可著址故 經過長城嶺而使將校祭之 則所謂長城仇非 地形長可四十里 其間有四把守又有開夜(恐誤野)處 長三十里廣二十里 名曰草粟田中仇非岬 其中有三面城 周回十餘里 城堞依舊(一六) 疑或廢鎭舊基 下仇非既有城址 未知熟爲廢鎭也 自宿所捨江作路於草粟岬長城嶺(一七) 踰嶺而下則于乾洞岬(一八) 長七里廣一里許 昨年胡人採蔘時 該幕皆十一處 一處可容八九人 行過于乾洞則曰于乾洞上端非于 長近五里許 緣東邊路捨而而過 則曰回芮洞口岬 而通慈城北也 午炊 仍向車踰嶺 踰嶺行過肆項非嶺 非嶺不可接足而行午則 緣江或沉或浮 艱辛尋出 且使軍卒作浮橋以渡 其險危可知 轉至乾浦 地亦開濶而對胡山 到中江從浦舊留防所(一九) 豁然開野 長四五十里 廣或十里二十里而臨江邊而行則 其間有胡穴上仇非下仇非從項三處 皆通路處也 長三十里 廣或十里五里云 日暮(二〇) 前站亦遠 宿于中江從浦留防所 盡日草粟岬 近來則一百二十里 直來則不過六十里

十四日 冒雨行到中江 卽中江岬也 又有下德仇非上德仇非 卽固延藝基也(二〇)土城周回五里許 城址依舊以然開野 長五十餘里 廣或三十里 或二十里或十里 有二處各長十里 合爲二十里 未知士品 比慈城廢芮何如而開野 則三島中第一也 其次卽中長水里也 江邊有岩高奇 名曰項岩 四回可藏軍卒故 彼人去來虹亦不知入藏於此 丁酉年彼人三百餘名 載十二紅 泝流欲渡 防胡將 前萬戶朴東初(二一)前坐首姜正齊使鳥統(恐誤銃)百餘 伏於岩底 伺紅至齊發燒壽多餘者 自投於水 又於梨坡前江亦爲勦所殄 只四五人生還云 到中長水留把守所午炊 自中江從浦留防所至四十里也 仍向梨坡有上長水嶺, 下立岩, 上立岩三處 間有徐田岬(二二) 周回不過五里而又有三所要衝 其道路之危反沿江水崖 不下於山乾洞上端仇非 艱辛抵梨坡宿而彼人留住結幕 樵汲之路 宛在江邊 不知其幾許來往 欲探其須來 放炮三發不應 本府距來牛 十五四 來奇於嶺田上仇非云 其間則亦日馬不得遂涉也 自中火處經梨坡四十里 仍宿 使將校二人 先探前路險夷存橋安危 [illegible]看詳

(一) 涉江此名是 柳木川合流되는 慈城江。
(二) 險項嶺의嶺은 『曲丈嶺』인듯하다。
(三) 總別總岬은 現樹畓峰卽 『수리봉밑들』이며 防禦址가잇다。
(四) 小乾浦는 小飜棲에서 流下하는 자그만개 卽 小乾川。
(五) 小地名 新興洞의面事務所附近。
(六) 舊堡壇은 俗名 『舊城』。
(七) 金佐留防所址는 五萬分之一圖의 憲兵派遣所자리。
(八) 皮嶺은 皮木嶺。
(九) 延豊洞에서鴨綠江에 注入하는乾川。
(一〇) 烟臺九〇五、二米의正西十三町되는곳에 現在烟臺址가잇다。
(一一) 伐谷非嶺은 上洞標高二九四米에서 鴨綠江이 轉折에 구비치는 險路비탈인데 標高七二、五米上에도烽臺가 잇다。
(一二) 早粟非嶺은 下洞의山谷에서 流下하는 溪流가 鴨綠江에 合流하는곳。
(一三) 現慈城郡長土面 土城洞으로 元永胄가말한것가치 廢芮舊基인데 大船推洞되며 또 約七十年前에 土城[illegible]
(一四) 把守營은 慈城憲兵派遣所잇는자리에서 江岸으로나간곳。
(一五) 城內는 現憲兵派遣所자리。
(一六) 慈城郡長土面長城里에 잇는 俗稱 『長城』으로 憲兵出張所에서 約十町쯤가면 『당장』(唐將?)이란 堆石이잇고 다시그곳에서 十五町쯤가면 金學浦氏長城洞改良擧敎師時에 碑石의破片中 『正統七年壬戌六月 日……一百五……』라는것을 發見하얏스나 未幾에紛失云。
(一七) 『早粟고개』 또는 『당성고개』라한다。
(一八) 于乾洞은遠洞。
(一九) 從浦舊留防所는 昨年까지잇든 守備隊자리。
(二〇) 固延城址는 五萬分之一圖가正確하다。現中江鎭으로 流沙가모여곳으로 城基에 不適하며 防水堤가잇고 또는現在對岸韓胡山間의 橋梁工事에도多量의 자갈이나옴으로 流沙堆積이卒野已고 斷定하여도無妨。
(二一) 朴東初碑石이 現在中江鎭公園에잇다。
(二二) 徐田岬은 烏首德正北 厚昌郡境에잇는듯 『당장』(恐賊 士城址)

新刊紹介

▲最近土地測量術圖解 全 韓政鉉著 發行所 鎭南浦

▲[illegible] 發行所 平壤府大和町一二〇 博文書館 定價[illegible]
▲朝鮮實業俱樂部● 十一月號 發行所 京城府鍾路二丁目一〇 朝鮮實業俱樂部社 振替京城八五四〇番 定價五十錢 送料四錢
▲예수● 十一月號 發行所 平壤府下水口里九〇 예수교회中央宣道院 振替京城一一三六五番 定價十二錢
▲藥業時代● 十一月號 發行所京城府光化門通一九八 朝鮮藥業時代社 振替京城 八九三〇番 定價三十錢 送料二錢
▲中央新民● 十一月號 發行所京城府馬場町六八九ノ七九 朝鮮新民通信社 振替京城一七六六九番 定價二十錢
▲農民生活● 十一月號 發行所 平壤府新陽里三九番地 農民生活社 振替京城四八五二番 定價十錢
▲活泉● 十一月號 發行所 京城府竹添町三丁目三五 聖潔敎會出版部 振替京城一一五五〇番 定價二十錢
▲朝鮮武道● 十月號 發行所 京城府水標町二五 朝鮮武道社 振替京城二〇〇九四番 定價三十錢 送料一錢
▲아이생활● 十一月號 發行所京城府西大門町二丁目八九 아이생활社 振替京城一五一五一番 定價十錢送料一錢
▲文敎の朝鮮● 十月號 發行所朝鮮總督府學務局內 朝鮮敎育會 振替京城 一〇三〇番 定價三十錢
▲實話● 十一月號 發行所 京城府光化門通一九八 朝鮮藥業時代社出版所 振替京城八九三〇番 定價二十五錢
▲佛敎● 十月號 發行所 京城府壽松町四四 佛敎社 振替京城五四八二番 定價二十錢
▲朝鮮商工獎勵館報● 十月號 發行所 京城府南大門通四丁目三五 朝鮮總督府商工獎勵館內朝鮮商品調査研究會 定價十錢
▲批判● 十一月號 發行所 京城府寬勳町一四六 批判社 振替京城 二三七八七番 定價三十錢 送料一錢
▲野談● 十一月號 發行所 京城府鍾路二丁目四五 野談社 振替京城 一一八三八番 定價三十錢
▲聖書朝鮮● 十一月號 發行所 京城府外崇仁面貞陵里三七八 聖書朝鮮社 振替京城一六五九四番 定價十錢
▲綠第三輯● 發行所京城府敦岩町四五五의十三 綠社 振替京城二五九〇九番 定價三十錢
▲國際觀光● 昭和十三年秋季號 發行所 鐵道省國際觀光協會 振替東京八五九七〇番 定價二十錢 送料六錢

新人短篇 夜寒記 (三四)
許俊 作　崔根培 畵

어멈은 누가 문으로나오는것인지도몰으는듯 아패 안보아게 험떠어리고 뛰여들어왓다가 팔문이맥혀서 나가는사람과 보겸의얼골을 번가려보기만하는동안에 나가는것이 홍겸이든것을그제야 알엇다

『아이구 나리 어거 어쩌면조회요 아씨께서 오정갓다 돌아오시는길에 낙상을하셧다는군요 낙상아아니라 아주 펑짝도 기동을못하시고 그대로 길까에 넘어지신체 누어게시대는데요 얼핏 좀가보세요』

어멈은 누구에게 하는말도아니게 이러면서 역시 현재의업골을 번가려 살피는것이엿다

『넘어지섯대요 여기서 가자면 첫다리목께지요 그다릿목을 데찌 하나가지고 오시다가 무엇에걸처 넘어지섯는데 영 아무리 일으킬려고해도 안일어나서서 학교에 기가올면서, 어멈좀좀으고 달려왓굽요 어서 좀 가보세요 그러시지 않어도 노 뽁이 편치안흐셔서 그러시는데 글세 그런 봉변이 어디잇서요』

『식그러워 가볼려거든 자네나 가봐 그러케 어두운데를 누가 기라든가』

보겸은 그러케되여 차다는듯이 할을 벌쿼내여 그러구는 다시 주저안저 태연하게 손가방에 들어가든 장문것들을 마저 접어너키시작하엿다

『그리구 헌납 아까 그것말어유 그자가 그것밧거롤 바랫다는영수증이나 한장 바더 첫다주시우』

그리고 그는 나가다말고 아까부터 어쩌울들여다보는 홍겸의눈을 어마우에 자로자로하게 느끼면서 이러하엿다 자기마음에 그만한여유가잇다는것을 실증하기위하야서이다

『영수증 하하하 매너도 똑똑은하구나 그래 남우언니가 영수증을 써줄거든것다수마 써주거든 응 허지만 너 그영수증받기전에 또한번 내야할 일생겨구나』

홍겸은 나가든발걸을 도리켜 보겸이안중거든듯다어오면서 그러구는 어멈을 흘겨보며 지싯 빨거허를 쪽내밀어 코미를 저시엿다

『영수중도 영수중이지만 또한 더 내야할 생겻단말이야』

『뭘은 무슨뭘이요』

물으는체하고 보겸이가 그험의실룩어리는 얼굴을 흘이켜보니

『이놈아 너도 심수우서라 너무 시침이따지말고 처처하는게 경사라면 상처하는건 경사아니라든냐』

권속에대고 나준 그러나 억양(抑揚)이만흔 목소리로 홍겸은이러서 보겸의궁둥이를 몰래 툭 첫다

『헛는지 안헛는지누가아나요』

보겸은 그대구로 이러하면서

『그리구 햇다면 그게 다형님의덕이란말이군요 헛는지안헛는지는 몰르지만』

하고는 그도 그제야 청국우섯다 이러케되면 홍겸이란사람에게는 자기심리를 가리우는것보다 그것을 시인하는것으로써 자기의 강한맛을나타내지안흐면 안된다는것을 보겸은 알고잇기 때문이엿다

『그럼 햇지안해 그럼 내던이지 내던지아니야』

고 할할하고 오는달한는 안달빙이를 들어부터 바워하기 시작한건 다거누군데 요새 또 여들시 이십분전이라 이제 한이십분 남엇군 그럼잡만』

어쩐지 작구 속에 집히드라

『질이는지 뭔지 저는갑니다에』 보겸은 손에 시게를내어든채 해수시우』

그러면서 이러섯다

『뭣을 잘허리란말이야』

『뭣이든지오 돈이걸랑 근심말구…… 나 가거든 간데를안 알리리까 정말 그러케라도 되엿거든 내한테 알려요』

『그럼 너 네이방에서 송장석지안케해야한다 그에머내업서 저도 상관할거업시 두고두고 솔방이둘알고 패시리』

저층저층 문을향하야 걸어나가는 보겸의뒤를따라가며 홍겸은 이러면서 무엇인가를다지는 것이엿다

『아이구 이거 어떠커든조회요 큰시라도 아씨를뫼서오시지안흐면 학교에기가 돌아가시겟는데 그러구들아와선 그저그 말한마디뿐이오 울지도못하고 기절하다시피 제방에 머리를 박고 엎드려서 잇는데 손에 데찌도못슴고 오섯슬때에야오 작행겟서요』

어멈이 따라오며 이런 아라까운소리를 질을때에는 벌써 보겸은

『난몰라 모두 애기구뭐구 이잇서 어디 죽장갓다 올레니 갓는지 말든지 자네 맘대로해 밥이잇스면 오지말랜들 오지 잘오리…… 시간이 엄기도하구 하니 이서방네게 의론해서 어떠케 할데걸랑하려마이야』

이러면서 그놈 절반을 방바갓해 내노앗슬때엿다

新春懸賞文藝作品募集

★短篇小說 一 四百字原稿紙五十枚以上七十枚以內
賞 一等一篇 壹百圓 二等一篇 五十圓

★戱曲 一 一幕物、四百字原稿紙三十枚以上五十枚以內
賞 一等一篇 五十圓 二等一篇 三十圓

★文藝評論 ‥‥ 題目隨意、四百字原稿紙三十枚以上四十枚以內
賞 一等一篇 三十圓 二等一篇 二十圓

★詩 ‥‥ 題目、長短隨意
賞 若干篇 每篇 五圓

★時調 ‥‥ 題目長短隨意
賞 若干篇 每篇 五圓

★童話 ‥‥ 四百字原稿紙十五枚以上二十枚以內
賞 若干篇 每篇 十圓

★童謠 ‥‥ 題目長短隨意
賞 若干篇 每篇 五圓

★實話 ‥‥ 實際잇든일로서四百字原稿紙二十枚內外
賞 若干篇 每篇 十圓

★兒童作品 ‥‥ 自由畵、習字、作文
賞 入選品에薄謝進呈

應募期限 十二月十五日까지

注意 應募作品은 如何한境遇를 不問하고 一切返還치아니함 原稿末尾에반드시作者의 住所姓名을 明記하고 封皮에新春文藝라쓸일

入賞作의 版權은本社所有

朝鮮日報社學藝部

004052

補血強壯
ブルトーゼ
부 루 도 ー 제
体位向上劑
各帝大病院常備藥
造血アウトホルモン
ブルトーゼ
アルゼンブルトーゼ
ヨードブルトーゼ
キナブルトーゼ
アグアコール ブルトーゼ
キオブルトーゼ錠
冊子『活動の源泉』無代進呈
株式會社 藤澤友吉商店 大阪市道修町 東京市日本橋區本町 京城府本町

資源尊重觀念과 回收工業樹立에
이것도軍需資材第一
金屬代用品 ❶

金屬에 關한代用金屬으로서新銳한 알미늄이나 스텐레스·스틸은 其源泉의大部分이 軍需資材로서 動員되어잇스므로 非常時品의 使用은 極度로 抑制되어잇다 따라서 이材料關係에 對해서는 商品을 積極的으로 回收할것과 一般家庭用其他所謂不急不用品은 計畫經濟의 綜合的 運營할것이요 또不而不그러케하여야되겟다 金屬의 스크랍으로 回收하야 更生할수잇다고해도 그것은먼저 廣義의 軍需資材로서 [illegible]이잇스므로 不急不用品이라고 볼수잇는 家庭日用品가튼것은 [illegible]物로는 [illegible]치안는것이 [illegible]

會社에서 必死的으로 [illegible] 努力하고잇스나 [illegible]의 均衡을 [illegible]하기에는 너무나그런어려웁다 往年大戰中의 獨逸은 銅、錫等의 金屬大不足으로 [illegible] 日常生活에는勿論 [illegible] 武器에까지도 不足하게되여 [illegible]는 엇다고하나 [illegible]에엇다는것을 이저서는 아니된다 國民은 [illegible] 해서는 어떠한 [illegible]이라도 [illegible] 아니된다 어떠한 點으로 보드라도 金屬의 回收는 國民運動으로서 [illegible]하야不 [illegible]

觀點에서 [illegible]의 用途에依하야 資材에따라서 代用資材를 發見한다는것은 勿論意味가업는바는 아니나 國民生活을 合理化하기爲하야 生活樣式乃至內容의 變更이 提唱되어잇는 此際이므로 적어도 代用資材로서의 金屬은 家庭用品 其他에잇서서 硝子、陶磁器、可塑物、木材等으로 變 [illegible]

資材關係로 보아 「所有지못한國家」로서의 特相을 分明히 表示할때이라 생각컨대 支那事變發生以來 벌써 一周年이 經過한今日에 잇서서 我國最大의 產出金屬인 銅을 筆頭로 鐵、亞鉛、鉛、錫、니켈、알미늄等의 各生產 [illegible]

一線의將兵의 士氣振作에 莫大한 影響을주엇스므로 獨逸政府로하여금 金屬의 節約과 廢金回收는 勿論 代用金屬을 發見하기에 얼마콤 苦心을하엿스며 이것을엇기에 狂奔하고잇섯던것은 우리가 周知하는바이다 我國現下의 情勢는 程度의 差 [illegible]

足資源克服의 一助가될 必要가 잇슬것이다 將來我國人은 其資源이 豊富치못함에도 不拘하고 平時에잇서서도 金屬愛重의 觀念이 薄弱햇다 그래서 新品만 使用할줄알고 廢物利用을 輕蔑해왓기때문에 回收工業가튼것은 單只金屬뿐만아니라 各種의 資 [illegible]

[illegible] 回收工業 [illegible] 古金 [illegible] 再生產 [illegible] 國民 [illegible]

鷄卵의 貯藏과 良否의 鑑別法
養鷄家의必須要項

鷄卵은 먼저外面을 卵殼으로 다시二層의卵白膜으로 都合三層의防禦物로 外層을싸서 自然의罐詰이되여잇스므로 他物에比하야 腐敗하기가 困難한것도 事實이나 또時日의經過함을따라서 腐敗하는것도 確實하다 이腐敗에對하야서는 오래동안 疑問이되여잇섯는데 顯微鏡의進步와 細菌學의發達에依하야 西歷千九百十三年에 코웟즈氏에依하야 細菌類 酵母類 絲狀菌類는 損傷이업는卵殼을通하야 卵의內部에侵入할수잇다는것이 決定되여 特히卵이오래되면 此等의微生物을 通過시키기쉽게 된다는事實이 明白하게되엿다

따라서卵은 適當한貯藏法을 講究치아니하면 나종에 腐敗하는것은 다른有機物과 變함이업다 特히有精卵은 溫度의影響을바드면 內面的으로 發生을 開始하므로 食用卵으로서는 無精卵의 便이조흔것이 證明되엿다

卵의良否鑑別法으로서 널리行하고잇는方法은

透視檢査

라고稱하야 電燈或은太陽等의 光에依하야 透視하는方法이다 新鮮한卵이면 맑게光을잘 透過할수잇스나 腐敗한것은 어둡게보이거나 或은 混濁하게보인다 이것도 익숙해지면 가장簡便하고도 正確하다

比重檢査法

은亦是至極히 簡單한 方法이다 卵은 產卵後날이 經過함을따라서 水分이蒸發하야 卵殼內에空房을 만들게되므로 漸次가벼워진다 또腐敗한것은 瓦斯를生하야 比重을 漸次減少시킨다 即이理論에依하야 卵의 比重을測定하면 卵의新古를 大凡判別할수잇다 即經過日數와 卵의比重과의 關係는 如左하다

[Table of egg specific gravity against days since laying, not transcribed; legible values: 一、〇九〇, 一、〇七二, 一、〇五三, 一、〇三五]

一〇%食鹽水의 比重은 一〇七三이므로 이液에卵을投入하면 產卵後 一日을지난것은 比液中에 沈沒되지만 三日後의것은 表面下에뜨고 五日後의것은 液面에浮出하야 僅少한部分만이 表面下에 沈沒된다 卵은十日間에 約一、六%식의 水分을喪失케되여잇는데 이것은 勿論溫度와 濕度에 關係를가지고 잇스므로 正確한것은 말할수업다 오직 [illegible]고 또腐敗한것은 或은 顯著히時日의經過한것은 水中에浮出하게된다

蒸溜水

만을가지고도 알수가잇다 即產卵後二日＝三日의것은 水底面과 卵의長徑이 거이平行하야 水底에沈降하나 十日後의것은 約三十度의角度로써 또三週間後의것은 九十度의角度로 모다鈍圓端即氣房의存在하는 部分을 우로하 [illegible]

卵의腐敗

를防止하는 貯藏法으로서는 여러가지가잇스나 가장 有效한것은 家庭에서의 貯藏法인데 卵의外面에 脂油、뻐터-、라-드等을 칠하는것도 一方法이다 特殊한 防腐劑로서는 二－三%의 「살리실酸」을 油脂中에 混合한것을 쓰는것이 가장有效하다 乾燥한穀粒과(正租穀) 又는 톱밥(鋸屑)가튼것을 適當하게 箱子에너코 그안에 新鮮卵을 너허두는方法도잇스나 全혀安全하다고는 할수업다 石灰水를 쓰는方法도잇서 比較的有效하고 經便하나 長期에亘하면 石灰냄새가 나게될念慮가잇다

石灰水에 食鹽을溶解한것은 一層有效하다 冷藏하는 境遇는 零度乃至五度가 適度로 한다 零度以下에는 凍結하야 卵을破損할 念慮가잇스므로서이다

海運自治聯盟
米輸送에關與?

海運自治聯盟에서는 事變以來 國內海運의 自治統制에 積極的으로 進出하야 時局下의 海運調整에 當코잇는데 最近朝鮮米輸送에 對하야서도 自治聯盟이 關與코저하는 新機運이잇서 注目된다

即自治聯盟으로서는 最近大連配船과 北洋關係等에 關與코잇는데 朝鮮航路도 近海海運上 極히 重要한 立場을 占코잇스므로 自治聯盟에서는 統制의 均整을 計畫코 [illegible] 이에關與하자는것으로 特히 朝鮮航路關係就航의 社外船側의 策動도 잇는듯하다

自治聯盟이 朝鮮米輸送에 關與한다면 海運運賃이 적어도 百石十五圓以上의 引上은 不可避할것으로 豫想되므로 朝鮮、商船等 社船側에서는 極力 自治聯盟의 關與에 압서 次期運賃決定을 希望코잇다한다

西湖津明太魚初獲

【西湖津】昨廿七、八兩日間에 明太魚는 百餘馱나 產出되엿는데 盛漁期를압두고 一般業者들은 大活氣를띄고 準備에 奔忙中이며 本格的作業은 十一月一日부터이라는데 現在市勢는 如左하다

牛明太 八十圓—六十圓
明太子 十圓—八圓
皮太 卅五圓—廿五圓

平壤栗大豐作
一石當七十六圓餘의高價

【平南支社發】平安南道의名產 平壤栗의 今秋收穫豫想은 一萬五千石의 大豐作으로 지난十七日부터 햇밤이 平壤에 〃데뷔-〃하기 시작하더니 二十七日頃부터는 成川、祥原等地에서 本格的으로 入荷가 시작되여 檢査所가 極히奔忙하게되엿다 成川郡陵中面生販組合에서 보내온 新栗六石은 檢査에 優等히合格되여 二十九日 一等七十六圓十五錢 二等六十五圓二十錢이란 市勢로 팔리어 昨年에比하여 各等을通하여 八分高의 高價를 부르고잇다한다

全南名物牡蠣의 養殖成績良好
五個年計畫着着進行

【木浦】全朝鮮生產의 八割을占한 全南石花(蠣)養殖界는 總督府及道의 補助金交附下에 現在보다 約五倍의 養殖增產을 目標로 今年에다시 五個年計畫의 大擴張을 施行하기로되엿다 四年의 種付期七月부터 各養殖方針을樹立하고 第一年次되는 [illegible] 五十萬貫에 金額이 三十萬圓에 達하엿는대 事變의關係로 輸出이 杜絶되엿스나 今後進展에依하야 中南支가 明朗化하는時는 從來生產으로는 不足하리라하고 五個年計畫下에서 增產을 企圖하는바이며 今年養殖에잇서서 當局談에依하면 六、七月에 降雨가 稍多하야 海水의比重이 低下한故로 今年種付는 非常히良好하고 其後日氣도 順調로나아가 成育이 大端히良好하야 큰놈은 四糎쯤되고 全體平均二、五糎쯤되여 今月下旬부터 生牡蠣를 採取하기 始作하엿는데 今年採取하는 生蠣는 再昨年種付의分으로 크기가 十糎內外이며 昨年은 事變關係로 거의採取를 아니하엿기때문에 今年採取額은 압도여일게 늘고 또크기도하여서 이때까지 보지못한 增產을 示하리라하며 輸出路도 어느程度까지 復活할터임으로 生產地로는 樂觀할것이라고한다

木浦三工場棉買高

【木浦】今年棉花共同販賣는 相當한 出廻가잇서 販賣開始以來 左如하다 第二回即二十八日에 木浦棉花三工場의 買付는 總數量九十六萬一千八百斤으로서 八割까지가 一等棉이라하며 各工場別買付는 如左하다

朝鮮棉花 三十五萬二千八百斤
南北棉業 三十七萬五千五百斤
全南棉花 二十三萬三千五百斤
合計 九十六萬一千八百斤

北支經濟最近의動向 ❷

또平和產業과 同樣으로 中小企業은 國內에서 資金難 增稅、輸出入制限의 重壓에 堪耐치못하야 「明朗北支」를 希求하야써 一時에

天津

北京에 모여드러 事變後一個年間에 北支에進出한 我國人商工業者는 二萬을 算하고 北支方面과 取引을開始한者는 十萬을 超過한다고한다 또 同期間에 商工業者와 觀察旅行者가 北支에 뿌린 金額이 二億圓이라고 推算되여잇다 如斯한 轉換期의 一時的現象은 何如튼 지난三月十日 開業한 中國聯合準備銀行의 發行券은 圓에 링크하고 또北支資源開發에 關하야서는 九月十九日의 日滿經濟協議會에서 重要產業部門의 運營은 日支合辦에依할것을 決定하엿다

北支를包含하는 圓經濟、日、滿、支經濟는 多少內容이 잇섯스나 「가지지못한나라」의 大陸經營은 一九三五年의 幣制改革에 成功한以來 金融的으로는 勿論 鐵道敷設과 石炭開發을通하야 全支에 偉力을 確立한 英資本과 西南을 注目하는 佛資本과 正面的으로 衝突하고 또對外交涉이 가장 微妙複雜한 中支를 다시目標에 새로히 附加하는데 이르러 드듸어 長期建設的 性質을 띄게되엿다

刺滿

支那事變의 綜合的具體案에 對하야서는 아직 公表되지안헛다 本年度의 石炭對日輸出을 大同炭三十萬噸 開灤[illegible]萬噸 [illegible] 三十九萬噸이라는 計畫인데 治安의回復과 輸送能力의 增加가 急務며 解決되지안는限 [illegible]

輸出

은原料를 [illegible] 日本의 [illegible] 最近圓價의 [illegible] 戰時民衆의 生產額의 [illegible] 問題가되여잇다

가령 增產이 實現되드래도 現實에잇서서 原料自給의 戰時的 目的은 實現되지안는다 그런데 增產그것도 技術과 資本과 勞力의 注入을 一時에 解決하기는 至難한 情勢에잇다 그래서 現地에서는 紙上計畫보다도 現實에 即한 積極主義에依하야 限定的條件下에 開發하는데 例를들면 大同炭、龍烟鐵、長蘆鹽等은 [illegible] 對日輸出을 行하고잇다 [illegible]

銀券의 對內價値의 下落이라는 結果를 齎來한다 北支의 物價는 事變後 物資의 戰時的需給關係로 異常한 騰勢를 示하얏다 本年上半期의 物價騰勢指數는 六月一七二、二二이라는 最高記錄을示하고 八月初에는 다시一八一、七三으로 飛躍하고잇다 一九三四年의 九二、三一에 比하면約二倍가되고 事變直前의 約四〇%高가되여잇다 [illegible]

刺戟

[illegible] 物價는 [illegible] 半期의 [illegible] 綿布及原料는 [illegible] 九年一〇〇의 [illegible]

팔프用桑皮採取로 養蠶家收益增加

【全北支社發】全北道產業部에서는 昭和十二年秋期以來 紙原料 팔프代用으로 道內養蠶家들에게 獎勵하고잇던 桑皮의 買上高는 五萬八千七百斤에 價格二千七百圓이라는額에 達한다는데 從來桑木은 火木으로나쓰게되던것을 養蠶家의副收入으로 利益을보게되엿다고하야 今秋부터는 管內養蠶家들에게 桑皮增產計畫을 樹立하고 業者의 此方面向上에 努力한다고한다

主要物資 生產擴充策
慶山郡當局、各農家에督勵

【慶山】主要物資生產擴充策에 關하야 郡內各農家에게 徹底하야 戰時下에 [illegible] 左記物資의 生產擴充에 一層努力하기를 通告하엿다한다

一、產米改良增產 [illegible]

二、麥作改良 [illegible]

產業메모

家兎促成飼育法

[illegible] 잇다 [illegible] 죽는 [illegible]

一、强健한種兎로 [illegible]
二、[illegible] 分娩은 [illegible]
三、分娩은 [illegible]
四、最後로 生後五、六十日間 [illegible]

全北道內各學校 葉煙草講習

共勵會長會議 — 錦州金融組合

慶北棉花共販 八百萬斤突破

【慶北支社發】慶北道今年度棉作狀況은 平年作以上으로 [illegible] 二十八日現在 共販出廻高는 八百三十六萬二千五百二十四斤으로 前年度同期에比하야 百五十萬斤이 增加되엿다고한다

工業質疑

再生고무

【問】 再生고무의 製法에는 [illegible]

【答】 再生고무의 製法에는 [illegible] (一)(二)(三)(四)(五)의 方法이 잇습니다

機械的方法

熱處理에依한方法

軟化劑使用法

酸을使用하는것

알카리使用法

溶劑를使用하는方法

鐵線荷造機

鐵製寢臺

製麵機

熔接用銀鑞

商品市勢 四日

[Commodity price tables (果實類、海產物、菜蔬、家畜飼料、農產加工品、穀用叺及繩、農藝藥品、肥料、家畜類) not transcribed]

여러분중에 이런증세의 분이 아니게십니까!!

매년이때가되면 [illegible]

첫재로 · 둘재로 · 셋재로

엇재서

새로發明된二重 根治療法의偉大

[illegible]

東京市芝區通新町 合名會社河原商店

乘客自動車가顚覆 九名死傷의慘禍
三名은現場서即死六名重傷
北靑郡下厚峙嶺에서

【北靑】함남북청군이곡면장치리(北靑郡泥谷面將峙里)에서 지난 이일오후다시경에 공동주식회사(共同株式會社)자동차가 승객을 만재하고 이곳을 지나가다가 그만전복되어 승객세명은즉사하고 여섯명은 중상하얏다는데 전복된원인과 기타상세한사항은 조사중이므로 아직알수업다고한다

淸津新市街住民 郵所擴張懇望

【咸北支社發】청진부 포항동(淸津府浦項洞)은 최근수년간 발전된 신시가지로서 현재인구삼만을훨신넘게 포함하고잇슬뿐아니라 각종은행회사의 지소가점차로 포항동에이전하는등 각방면으로보아 대단한 활기를띠우고잇는터인데 오직 우편시설만은 이신시가지의 발전과보조를 가티 하지못하는 매우불완전하야 일반시민의불편이 여간아니라고한다 첫째 포항동(浦項洞)은 우편소에 다지한개소밧게업는 것은 현저하기짝이업는 가운데 일부러 간사람들은 항상혼잡을이루고잇스며 우편사무원은 불과몃사람되지안허서 자연사무는 더디게취급되여 누구나오래기간 기다려야 볼일을마치게된다하며 그리고 우편함이 네다섯밧게업는데 그나마신시가지에는 아직한개도 되지안흐므로 일반의불편이또한적잔타한다 이에 일반시민은 체신당국이 포항동우편소를 확장하고 시설을 속히완성하야 시민의편리를 도모하야주며 국제항 청진의 신시가지로서 포항동(浦項洞)의 면목을 일신케하기를 바라 마지안는다한다

國民精神作興 大講演會開催

【鎭南浦】진남포부에서는 경성장덕수(張德秀)씨를 초빙하야 오는일일오후 여덜시부터당지공회당에서 국민정신작흥(國民精神作興)에대한 대강연회를열게하는동시 주최인부당국에서는 만반으로 준비에 분망중이고일반부민은 유감업시 다수참렬하여주기를 바란다고한다

南長老教宣教引退
全州老會臨時總會서正式承認
無任牧師制도不許

【全北支社發】신사참배를 결의한다음 남장로교회 선교사들이 선교인퇴(宣敎引退)의 의사를표시하므로써 전주도당회와 의견이 대립되고 더구나 전주임시 로회(全州臨時老會)에서는 교섭위원(交涉委員)을 선정하야 교섭을하기로하고 이래 양해운동을 하여오든중 전도사업의현상으로보아 선교사의 태도결정은 하로라도 속히 결정하여야할긴 박한 상태에 처하게 되엿다함은 본보에 이미 보도한바어니와 그후 선교사측에서는 의연히 모호한태도를 취하야 각종의 직접책임을 회피할뿐아니라 선교인퇴를 한다할지라도 무임목사(無任牧師)로써 존재할것을 승인하여 달라는 요청을 하게 되엿다 이에대하야 노회(老會)측에서는 사건이 중대함에감하야 위원회를 결성하야 신중히 고려하고 연구를 거듭하야오든중 시월십칠일 연구위원회를소집하고 협의한결과

一、종전과가티 사업을 계속할것
二、만일 완전히 선교인퇴를하게된다면 재정적보조만은 의연계속하여줄것
三、선정(選定)기관은 무상(無償)으로 양도하여줄것

이상세가지안을 결정하고 재차교섭을하게되엿스나 선교사측에서는 이에대한성의가 전무할뿐아니라 완전히절연할것을 표명하게되엿다 여기에잇서서 전주노회에서는 자주적방침수립이외에는 별다른방도가업슴을 절실히 늣기게되고 계속하야 위원회를 개최하고 협의한후 시월삼십일일 최후방침을 결정하기로하여 임시노회를 개최하게되엿다 이상모든것을 결정하게되는이날 이문제에대하야 신중한토론을한다음 선교사노회탈퇴를 정식승인하고 무임목사(無任牧師)로써 존재를 승인하는데 절연해버리게되고 각사업분야에 있어서도 종전사업을 자립적으로 경영하는동시에 독자적입장에서 전북노회의 확립을기하기로 하엿다한다 이리하야 종전서양선교사측에 의존하던것은 청산하야버리고 자주적전도를 목표로 교세수습에 만전을기하기로 하엿다한다

勞資間互讓으로 運轉手盟罷解決
晋州署의調停이奏効

【晋州】진주경남합동자동차조합 운전수 백여명이 대우문제에 불평을품고 지난삼십일오전영시부터 동맹파업을단행하므로 인하야 진주운수계에 일대파문을이르켯다함은 이미본보에 보도된바이어니와 진주경찰서에서는이 문제를 원만조정시키기위하야 지난일일오후네시부터 진주서무도장에서 조합측간부 명창(名倉)장미(長尾)삼씨와 운전수측대표 김명개(金命介)씨외 일곱명을 초치하고 아부(阿部)고등계주임이하 고등계전원출석하에 조정에진력한결과 드디어 작기조건에의한 타협안이 성립되고 동일하오반에 일단 산회하고 이튼날 오전팔시에 운전수일동을 진주서에 소집하야 동서 아부(阿部)고등계주임이 어 제밤에 타협된조건을 일일이설 명하야 잘양해를 시키엿다고한 다 이로써 약사십팔시간동안 휴 업상태에잇든 운전수의문제도 조 합측의이해와 경찰당국의 적의 한조정으로 원만히 해결을보게 되엿스며 운전수측으로 이타협안 으로보면 최저삼십오원급이 매 월평균 팔십전이상의 수입이되 게되므로 대개 만족한다고한다

◇妥協條件

一、운전수측은 조합에서 결정한 월급에 영향이 업슬것
一、조합측에서는 아프로 유게 월간 영업성적을보고 한편운전수의기량과 성적도 보고 또한 조내개인영업자에 잇슬때의수입도 참조사하여서 만흔 차이가잇슬시에는 다시 운전 수의급료에대하야 고려할것
一、매년 이회식 운전수의성적

咸興苹果好評!
北支、南支에서注文이六千箱

【咸南支社發】함흥평과의 행세는 그동미에 잇서서 한층 더유명하야 금년도에도 벌서 이틀지방으로부터 주문을 바든것은 육천상(箱)의 다수로서 금후 계속주문이 살도할것이 어김업는데 함흥의특산으로서 북지 남지에서 만장의 기염을 토하게되엿다

釜山談合事件擴大
京城、羅津서도檢擧

【慶南支社發】부산경찰서에서는 국비담합사건(國庫談合事件)을 조사중이던 지난번 부산에서 중곡조(中谷組)다 전조(多田組)전중조(田中組)에서 유력한 관계자를 검거취조한 결과 파급된 관계자가 나 경성(京城)나진(羅津)방면에 잇는 장하엿는 경찰부형사부장(永井刑事部長)은 경성부영전정(京城府永田町)二丁目 ... 경성 나진 방면에 검거하고 조사중이라고하 는데 올이 의외로 확대될 모양이며 수만원 관계되는 것을 에러 (?) 주목을 끌고 있다

正租出廻極不振
平壤精米業者悲鳴

【平南支社發】신곡기를당하여평양미업자들은 정조출회(正租出廻)가 예년에 비하여 근소하야 곤난을당하고잇다 원인은 농민들은 공동판매가격을 몰라에 우울하여잇다―평양에서는 정조는 대동군농회(大同郡農會)가 수선하는 공동판매될 하지안흔 정조는 방업하지 못하게되여잇스나 미검사품은 의연히 방매되는바면에 농민들은가 격에불만이잇서 가급적 공동판매에 의하지안코 지정매수인에 매때에 의하여도 지정매수인에 투입시안코 공판소지 일에 하 야로 되여잇는데 지정매수인으로 되여잇는바 현재 평양미업자 들은 잘 다못하여 수입선 모치 에화한하여 당국에 미검사품의 부내반입금지를 철저히 하여주 지안호면 공판의지정게약을 파 기하겟다고 선언을 한바도잇는 데 요컨대 공판가 격이 시가보다 싸다는 까닭이다 어는 농민들이 불만히 여기는 것 은 한 사정에만 맹종하여야 하 는 매수인 측정미업자 의 공판을 계속한다는 데에는 업지아니한 가하는 이론이 놉다

海東學院舍新築

【文川】우리조선에도 바야흐로 오년도 의 교육에 상여활동하 는 여연는 국민학교의 확 충 성정하니 교원 업적이 하여 사람들이 힘쓰는 ... 고 무 사 에 게 새 교사를 건축하기로하 고 신 교 사 를 청년보다 교원의 자각 이 필요 (淸州)

二日間滿終了
地方行政事務講習

【春川】강원도에서 지방행정사 무강습회(地方行政事務講習會)를 각군군속(郡屬)삼십여명과 읍 면장 삼십여명을 선발하야 이주 일간 채교한 을 시켜오던바 지 난이일오후세시반부터 도회의실 에서 수료식(修了式)을 거행하 야 각각수료증서(修了證書)를수 여하엿다한다

照明彈

구래 춘추도내 모모학교 에서는 삭변가옥이 ( ) 사건이 비행하 여 무든거리
◇
그런소문만 나게 하여도 단연치명이라는도에서 엄명을나리자 효과는 백퍼센트 이엿다고
◇
그러데 최근 도다시 육성(陸城)군내 모교에서사건이재연?

外川地方에製鍊所
群小鑛業者協力으로
忠北道에서總督府와折衷中

【忠北支社發】충북도당국에서는 산금령에의한금(金)산의 주지에기 하야 중소금산 일지협력케하야 서즘(?)산을 도모코저 청주금광 업조합을 설립코저방금 준비중 인데 도당국에서는 방금네가지 안을작성하야 총독부당국과 절 충중으로 이네가지안중 총독부 당국에서 적당하다고인정하는안 을취하야 느저도 금년중순까지 에는 착수코저 준비를급히하고 잇다 동조합에서의 사업시에 이십 만원을드려 군내지대인 남이면 외천리(南二面外川里)에 대공동 제련소를 설치하야 차로난에허 덕이는 중소금산업자를 원조하 는동시에 금산을도모하기로되 엿다한다

損失補償制度
四大都市서實施

【慶北支社發】총독부식산국(殖産局) 총독부식산국(總督府殖産局)에서는 중소상공업 자에대한 금융난을 타개하야구 재하고저약백만원으로서 중소상 공업자금융손실보상제도(中小商工業者金融損失補償制度)를 실시한다는바 이 제도는 경성(京城)대구(大邱)평양(平壤)부산(釜山)등의사대도시에 만시행한다는데 대구부에대한 자료소수집에는 부세의 실정에의지하야 양신만(?)임정도로 빼칠 방법이 드러나 토목(?) 중소상공업자들은 어려운데 그중로 금융의적합보다는 원조를 기다 실로 상당한 도움 될것이 예상된다고 한다

二千圓私財提供
蔚山韓女史의特志

【蔚山】경남울산읍 복산소학교(蔚山邑福山小學校)가 금춘에창설되자 재정상 매우곤난한상태에 빠져잇던바 지난달삼사일에 동교후원회를 조직하고 회장과 부회장 조용진(會長 朴學根 副會長 趙鎔振)씨로 결정되야 이래동교를 튼튼케만들기위하야 극력활동하여오던바 이하야 울산서부면수작(?)과 한영석(城南洞韓永錫)(*)여사가 지난일일은 조용진(趙鎔振)씨를청하야 수고하는데 대하야 감사의 인사를하고 웅촌면대복리(熊村面大福里)에잇는 자기소유 시가 이천원이상인 논열두락을복산소학교교재(福山小學校校財)로써 달라고 기부를하엿스며 처분에대하여도 조용진씨에게 일체를 일임시켜스므로 조용진씨는 울산 임군수(林郡守)와 상의하고 직시도학무과에 보고를 하엿다는바 울산회에서는 여사에게 칭송이자자하다

동교는 그지대한 발전을 하고잇는바 원사부상수도 확장공사는 입부난(人夫難)과 철관배급지연으로 지금 난항(難航)을하고잇다 동공사에는 매일 적어도 백명의노동자는잇서야되겟다는데 지금겨우 오륙십명이 취역하고잇는형편인데 이외가티 노동자가 부족한 원인은 추수기가되여 노동력의 일부가 농촌에 흡수된것과 갈마 모든수공사에 전출하얏기때문이며 이대로 가다가는 예정대로 공사를 진척시킬수업스리라하야 당국은 매우

上水道工事不進

【元山】원산칠만부민의 생명수

梧村川改修를
鏡城面民이陳情

【咸北支社發】금년여름 일주보천(鏡城梧村川)이 범람되여 부근일대에 막대한 피해를 주엇는데 경성오촌(鏡城梧村)의 이 재민들은 ... 당국에 진정하 야 그 근본적 개수공사를 요망하고 잇다 원래 이 오촌천(梧村川)은 ... 경성읍에서 주수등의 ... 에 대하여 ... (鏡城)시가와 금년신설한 천 여호의 부락을 횡단하고 ... 대(鏡城騎兵隊)가 그유역에 포함되여잇서 이내는심로 경성(鏡城)의 소방과 주민의 생활상 중대한 관계를 가지고잇다 그 런에도 불구하고 이내는정리공 사가 ... 물이 ... 사의 실시를 보지못하야 몰이 침대마다 막대한 인명재산의피해를입어왓스며 금번피해의 대부분이 재산을 ... 손해를 ... 유실 유실된호 칠수구백사십호

生鰛建價協定會
오는十一月七日元山서開催
波瀾豫想業者注視

【咸南支社發】함남어업자들이 가장중대시하는 재삼회 생오건치(生鰛)가격회는 오는칠일오전부터 원산부(元山府)어업조합에서 회의실에서 개최키로되엿다 제조업자측으로 함남경원의두 수산제조조합 어분업자측 으로 동해가위(?) 어업조합에서 회의에서 ... 원래 함남어업은 ... 에따라 이번회 의결과는 주목되여잇스며 ... 손실 ... 에게 ... 주목되고잇다

督促手續洪水!
元山支廳管內에千六百餘件
比前年三百九十件增

【元山】농민의 일년간 협한의 결정인 오곡을 거두는 추수기를 당하야 구채(舊債)독촉의재권자가 발호하야 빈농들의 수확의 기쁨도 독촉장 한장에사라저게하는 가엽슨 사정을 원산법원지청 착구에서 조사해보면 실로 놀랄만큼 증가해가는 동법원지청에서 지난 일월일일부터 지난삼십일까지 현재까지 지취급한 지불명령수는 일천육백사십구건으로 전년동기보다 삼백구십건의 격증을 보이고잇다 그중 구채관계에는 채권신청이 농 시월중에는 매일신청건이놈 고한다 이리하야 농촌의 채무 에서는 금년도에 처음으로 시

牙山、天安兩郡下에도
差押만二百餘件
支拂命令도七百餘件

【牙山】충남천안(天安)장(?)할리(?)아산(牙山)아산군하에는 재판소출장소(?)천안(天安)아산 양군(牙山)지불명령이 칠백여건에 달하다는데 예년에비하면 십이 지난시월말현재로 입도차 압만해도 이백여건 칠백건에 지불명령이 중가되엿다고한다 그런데 오직 ... 이지방역령성의 쩌가러 가 이나 증가되엿다고한다

黑麥共販마음
出廻三千六百石

【春川】강원도농회(江原道農會)에서는 금년도에 처음으로 시 험하야본 흑맥(黑麥)공동판매는 성적이 양호하야 예상고삼천팔 백석에 도달하얏다는바 지난팔월상 순경부터 공판을실시하야 시월 말까지로 만료하얏다

前科三犯窃盜
寧邊署에被逮

【寧邊】절도전과삼범이라는 아 우은고가 절도죄로 신의주형무소에 서 복역하다가 저금오월부터 약 두달전에 만기출옥한자이데 을 ... 얼중취조중이라하며 벌써 자백 한 피해액수도 적지안타고한다

惡黨六名을送局
新聞紙뭉치로巨金을騙取
木浦署서取調마치고

【木浦】무안군 면성면성내리(務安郡面城面城內里)전과팔범 김홍 설(金洪雪)(二)과 순천군별량면동내리(順天郡別良面東內里)전과 삼범 박삼봉(朴三奉)(二)외 흑산 면 오범 김문희(金文熙)외 사 리(里)전과 오범 강만리(姜萬里)는 외삼명의 일당육명은 십분 단을 조직하야 각각역할을 분 담하여가지고 어수룩한 사람의 돈을 거어히 빼서먹는것을 직업 으로삼아오든바지난시월이십일경 에 호남선 신흥리(新興里)역 구내에서 제 주도 애월면 구엄리(濟州島涯月面 舊嚴里)에사는 김성환(金成煥) (二)이가 돈을가진것을 알고 밥 빨리하고 전기강봉석의 일파는 제각각 별개로 김성환에게 친절 한척하야 그에게 어썬을 걸게 된후 목포정거장에 내릴때에는 다른 단원이 그를 미행하야 일 동일것을 감지하야 우연히맛나 쳐하고 목포해안통(海岸通)에서 전기 박삼봉이가 김성봉에게 친 절히 인사를한후 단 단우리이야기 를할때에 전기강만리는 그알을 미러 반돈바 이것을 노리든 전기김순봉이 다른데 주서가지고 일부러 김성환의비 위가 동하도록 그눈아페 반사 대어고 피어본바 물론천원을 그 거러다 저절렁차리 어러할때에 그거러서 대기하고잇든 다른동 무들이 신문지뭉치로 ... 김성환에 게서 ... 류는 그것이무엇이요하고 달려들므로 박삼봉은 손을내여두루 며 말마소하고 이것도하늘이준 복이니 우리분사람들이 각각분 배하자고 그러다하들이수는재물 을 분배하는데는 우리양심을합 일하여야한다하고 각각소지한논 을내라하야 잇는대로 다리러서 한데합한후 그수는지전뭉치와함 께 김성봉에게 맛기면서 용하 게도 김성봉의돈 육백사십칠원 을 봉치기한 사건으로 거부 물목포에고발한바 그이튼날 지 난사월이십사일에 일당육명은 목포서 체포되여 어대목포 서에서 취조를받다가 지난이일 에 목포검사국에송치되엿다한다

咸南特產品의 見本市卽賣會

【咸南支社發】함남산업장려관에서는 이번제일회로 함남산품의 일본내지시장 진출을 목표로 보지 즉매회(見本市卽賣會)를개 최중인데 예정지는 하관(下關)문 사(門司)대판(大阪)등 구개도시로서 출품은다와과가다 시기는 오는이십일부터 이십 칠일동안 예정지는 하관(下關)문 사(門司)대판(大阪)등 구개도시 로서 출품은 ... 쇠로되야 목하그준비에 분주 중이다

그리고 각지에서 삼사십명식 초대하야 시식회를 개최하야할 남산품의 선전에주력키로되엿다
苹果 明太卵 銀乾鰯 明太 永興油

咸北道議員補選

【咸北支社發】부령군(富寧郡)선 출의 함북도회의원 장덕상(張德相)씨가 가사문제로인하야 사직을하 게되엿는바 도에서는 즉시 그 것을 수리하고 부령군(富寧郡) 도의원 보결선거를 오는십일에 고잇다

朝報案內

家庭教員 急要 初夫人(?) 科生(?) 左記에電話하여주시앞 (光化門三八九番)

社員 中等學校卒業程度 二十五才以上 志望者履歷書送付アレ 方數名採用 詮衡ノ上 通知ス 京城漢江通十六番地ノ八一 龍山一六七四番 和田

男女幹部職員採用 年齡二十五歲以上中等學校卒業程度의心身强健한手腕家數名幹部職員으로採用但慶南北 希望者는履歷書添付 京城府黃金町四ノ一七三 面會日日曜 富國徵兵保險相互會社 朝鮮監督所

女事務員採用 高女或は商業卒業年齡二十歲より二十五歲迄希望者本人來談 本町署前 板谷生命

本報水原支局 電話一五二番

絹綿布現金都賣 東順德 京城鍾路三丁目 振替京城一四九四番 時勢表進呈

日本勸業證券株式會社 京城支店 京城府南大門通一丁目 電話本局④五四番・振替京城二九七番
割增金三千圓附
貯蓄に債券 今月推奬賣出 十二月一日抽籤
十三回 十四回 割引廿圓券 賣値 十圓十錢 割增金 三千圓 十本 百圓 五十本 十圓 五百本
◎此の債券に限り御希望の方には日本勸業銀行の債券保護預り、債券郵送を無料お取扱します

世界唯一 小型純冷始動 ヤンマーディーゼル
甲位入選 入選機 S型四馬力 H型五—六馬力 於農林省小型デーゼル比較審査 昭和十三年二月二十四日発表
農工移動用
大量製産 在庫豊富 カタログ贈呈
1.5 2 3 3.5 馬力 4 4.5 5 馬力
据付小動力用
5—6 馬力 7—8 10—12 馬力 15—17
本機特長 一、燃料費極メテ僅少 二、純冷始動ニシテ取扱容易 三、回轉円滑 四、作業能率倍加 五、輕量ニシテ移動容易 六、サービス万全
京城府京城驛前 株式會社 山岡發動機 京城支店 電話本局一〇〇三番
本社・大阪市北區茶屋町

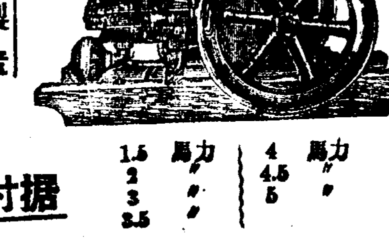
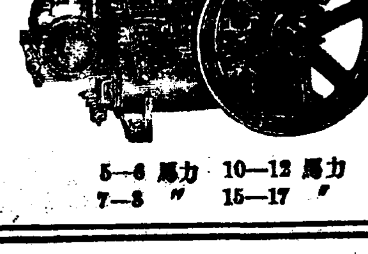

味の素 아지노모도 (登錄商標)
李王家御用達 味の素本舖 株式會社 鈴木商店

"고무使用製造엔 總督의許可必要"

穗積殖産局長 談發表

고무는 重要한 軍需資材인關係로 軍需以外에는 節約할必要가 切實하므로 時에 國民의 日常生活上에도 厳로 今般 昭和十二年法律第九十二號第二條의 規定에依한 고무의 使用制限에關한件을 發布하야 不急의用途에對하는 고무製品의製造에對하야 어느程度의制限을加하고 朝鮮의 고무의需給調整을期하기로하엿다 凡히 使用되고잇는데 不拘하고 其 余히國內에서 生産되지안코 其 供給은 모두輸入에 依存하고잇는狀態인데 現下의時局에鑑하야 國際收支의 均衡을 圖謀하기爲하야 極力그輸入의 抑制에努力하는同時에 他面消費의 充足에 그리고 同令의內容에 對하야는 內地에잇서서는 同令第二條의 고무製品及其材料는 原則으로서 製造를 禁止하고 軍의註文또는 輸出註文인境遇及 特別의 事情에依하야 商工大臣의許可를 바든境遇에限하야 그製造를 할수잇게하엿스나 朝鮮에서는 고무靴는特히朝鮮內大衆의 生活과 密接한 關係를 가지고잇는點等 朝鮮의 特殊事情을 充分考慮하야 一般的으로 그製造를 禁止하지안코 其製造에對하야 미리 朝鮮總督의許可를밧게하야 適度의 統制를 加하기로하엿는데 元來 本規定은 時局對策으로서 不得已한 應急의 臨時措置이므로 고무製品製造業者는勿論 一般需要者에 잇서서도 充分히以上의趣旨를 諒解하야 本令制定의目的達成에 協力하여주기를 切望하는바이다

朝鮮總督府令第二百二十七號

昭和十二年法律第九十二號第二條의 規定에依한 고무의使用制限에 關한件을 如左히定함

昭和十三年十一月五日 朝鮮總督

第一條 本令에서 고무라함은 아되아뮤바一、와라뮤바一、크레수、지로톡、바라다、가타파一차及 再生고무를 謂한다

第二條 고무를 使用하야 左에 揭示한 物品 또는 其材料를 製造하려는者는 朝鮮總督의許可를 바들것 但 軍의註文또는 輸出註文(關東州、滿洲國 또는 中華民國向의것은 除外)인境遇에는 此限에不在

(品名은 省略함)

第三條 前條의 許可를 바드려는者는 左揭의事項을 記載한 許可申請書를 朝鮮總督에 提出할것

一 製造하려는物品의名稱及數量
二 고무의種類別使用數量
三 製造의時期
四 製造의 所在地

第四條 前條의 許可申請書는工場의所在地를 管轄하는道知事를 經由할것

附 則

本令은昭和十三年 十一月十日부터施行함

本令施行의際 現在고무를使用하야 第二條에揭한 物品또는其材料를 製造中의것에 對하야는 本令을適用치아니함

躍進朝鮮經濟力

廿五年間驚異的膨脹

半島經濟力의伸張率을 明治四十四年當時와 昨年과比較해보면如左하다

▲預金과貯金이 二千二百九十六萬圓이던것이 七億五千二百八十一萬圓으로 實로三十三倍

▲會社拂込資本金은 千五百九十一萬圓이던것이 八億五千三百九十八萬圓으로되여 五十三倍

▲手形交換高는 七千二百五十五萬圓이던 것이 十九億六千八十一萬圓으로되여 二十七倍

▲貿易額은 七千二百九十四萬圓이던것이 十五億四千五百七十五萬圓으로되여 二十一倍

▲銀行券發行高는 二千五百萬圓이던것이 二億七千九百五十萬圓으로되여 十一倍

▲總督府豫算은 四千八百七十四萬圓이던것이 四億二千二百八十二萬圓으로되여 八倍

貯蓄增加顯著

또全朝鮮金融機關 各種의貯蓄增加를보면 昭和八年과 今年事變下의 一月부터六月까지의 半個年을 比較하여보면 左와如히 躍進狀을 보이고잇다

▲郵便貯金은 八年中에 三百八十六萬圓이던것이 十三年의上半期까지 七百四十七萬圓(以下對比同)

▲簡易保險積立金 二百八十三萬圓이던것이 九百五萬圓

▲銀行預金 三千三百十二萬圓이던것이 八千五百六十三萬圓

▲金組預金 二千三十六萬圓이던것이 千七百五十三萬圓(當座預金은除外한것)

▲金錢信託 九百三十二萬圓이던것이 五百十九萬圓

▲東拓預金 四十一萬圓이던것이 百六十五萬圓

▲無盡會社資金 三百二十七萬圓이던것이 五百三十萬圓

以上을 合計하야 八年中은 七千三百十九萬圓이며 今年上半期는一億二千八百五十五萬圓의 大躍進을보이엇다

十二年中總生産額 三十億圓을肉迫

農産額의增加가斷然第一位

比前年六億餘圓躍增

朝鮮의 昭和十二年中 生産總額은 躍進朝鮮을 反映하야 實로 二十九億九千七百五十三萬五千六百二十圓에 達하야 昭和十一年의 生産總額에比하여보면 一躍六億五千五百二十一萬九千四百圓의 激增이엿다 即

▲農産 十四億九千百九十六萬八千七百四十六圓
▲畜産 六千五百五十九萬四千五百六十一圓
▲林産 一億三千八百七十一萬圓
▲水産 一億八千七百九十五萬三千九百五十八圓
▲工産 九億五千九百三十萬八千三百六十五圓
▲鑛山 一億五千萬圓
▲合計 二十九億九千七百五十三萬五千六百二十圓

(鑛産額은 發表치 안키로 되여잇스므로 前年의 生産額과産金事業等을考慮하야 計算한豫想數字) 以上과가튼데 激增한것을볼것가트면 農業朝鮮의 面目이 躍然하야 農産額이 斷然第一位를示하야 三億四千八十四萬四千六百九十四圓의 激增이고 다음으로 工業生産額이 二億一千八百五十萬一千五百九十七圓增이고 産金增産 其他重要鑛物增産에 基하는鑛産額은 第三位로서 三千九百五十七萬三百四十五圓의增加이며 (豫想을 基準으로하고 算出한것) 鮮景氣를자랑하는 水産額은 第四位로二千三百九十五萬七千七百九十圓增、林産額은 第五位인二千六十四萬五千二百四十三圓增、畜産額은 第六位로 一千八十萬七千四百四十七圓增이엿다

菜蔬增産에進出

輸入防遏、輸出促進目標

朝鮮産蔬菜의 增産을 目標로 總督府에서는 計畫을進行하든바 十四年度에 要求한豫算의一部가 財務局을 通過하얏슴으로 明年度는 蔬菜의增産에 進出키로 되엿다 朝鮮에서 充分히生産할수잇는것도輸移入하고잇는것이不少하고 또 輸移出可能의것도不少함으로 總督府에서는 輸入防遏輸出促進을 目標로 半島農家의經濟更生에 資코저 主要生産地에專門指導技術員을配하고 積極的增産에努力하리라한다

나 在荷數量은 生産過剩이라고는하나 六百萬枚程度에 不過하므로 出廻最盛期에 入하면 直時消化될터이므로 生産過剩이라고는할수업고 當局은 生産抑制의 方法을取치안흐리라한다

過剩狀態

穀用叺 出廻遲延으로

穀用叺은 新穀期를앞두고 昨年가튼恐慌을 두려워하야 極力으로生産에 努力한 結果 도리어 生産過剩인데 이것은 出廻期에入하얏슴에도不拘코 新穀의 出廻가 遲延된 結果이다 그러

五米穀取引所

賣買高도激減

朝鮮內 五米穀取引所의 十月中賣買高는 合計三百二十一萬三千二百石으로 前年同期에 比하야七十萬二千三百石의 減少를보이엇는데 內容은 如左하다

(單位石)	十月中	前年同期
朝取	一、八六六、一〇〇	二、一五七、一〇〇
群山	六九六、八〇〇	六九六、八〇〇
木浦	三〇六、三〇〇	四四七、二〇〇
大邱	三六六、七〇〇	三六六、七〇〇
釜山	一〇、三〇〇	二一、五〇〇
合計	三、二一三、二〇〇	三、九一五、五〇〇

日銀券膨脹 廿一億圓突破

軍需景氣地方浸潤

【東京】十月二十九日에 締越된日銀券(二十八日附)은兌換券發行高가 前日보다 一擧五千萬圓이 膨脹되어 二十一億三百萬圓으로되어 豫想보다가린 二十一億臺를實現하얏다 이것은 昭和十二年四月의 金融恐慌當時及昨年末의 發行高에 다음가는巨額이며 通常月末로서는 最初의現象인것은 注目된다 그原因은 多額의 國債金支拂、晩秋蠶資金增加等이라하나 就中 軍需景氣의 地方浸潤이 有力한原因이라한다 그리고 同月의 最高發行高는 三十一日의 二十一億八千二百萬圓으로서 限外發行에 肉迫하얏다 十月의 平均發行高는 十九億九千七百萬圓이어서 二十億을 肉迫한터이다

釘自給自足

三百樽許可

統制强化로因하야 漁業用物資인 마닐라 로一프、車油、魚網、釘의 需給不圓滑에對하야 各水産關係團體에서는 여러가지로其對策에 腐心하고 잇는데 漁業組合中央會에서는 右漁業用物資中 從來에는內地로부터 百萬圓餘의 購入을하고잇든 釘類가 統制로 因하야 原鐵과 引換치안으면 購入할수가업게되엿슴으로 朝鮮內에서 自給自足을 企圖하기로되여 이에必要한 原鐵配給을 當局에 申請中에잇섯는데 지난二十九日附로原鐵二十噸(釘으로하면約三百萬樽)의 配給이 認可되엿스므로 中央會에서는 直時 平壤朝鮮製釘製作所에 發注하야 十日頃에는 中央會를 通하야 各小産組團體로 配給하기로되엿다한다

殖銀增資方法決定

六千五百株公募

「프레미암」十圓內外豫想

朝鮮殖産銀行에서는 來十一月十八日 午前十時부터 臨時株主總會를 開하고 左記議案을 附議하기로되엿다

一、資本增加件 現在資本金三千萬圓을 다시三千萬圓을 增加하야 資本總額을 六千萬圓으로함

二、定款變更의件 增資方法은 如左히 決定하얏다

一、增加資本金三千萬圓을 六十萬株에 區分하고 一株의 金額을 五十圓으로함

二、新株式六十萬株中五十九萬三千四百二株는 昭和十三年十一月三十日現在의 株主(政府를除外)에 對하야 其所有株一株에對하야 一株의 比率로 配定하고 任意引受를하게함 但 配定株의 端數金은 不要함

三、配定以外의 三株式六千五百九十八株(政府持株配當分)는一株에 對하야 金五十五圓以上의 價格으로서 發行하는데이것을 公募함 但公募株는 一株에對하야 金五圓의 證據金을徵收함

四、公募株에 對하야 其應募株數가 超過한境遇에는 申込價格最高의것에서부터 順次募入함

五、新株式第一回의 拂込金額은 一株에對하야十二圓五十錢으로함

六、額面超過金은 株金第一回拂込과 同時에全額拂込으로함

七、前各項外에 新株式의 引受及募集에 關하야 特히決議를 要하지안은事項에 對하야는 全部頭取에一任함

即 一對一의配定政府持株分의프레미암公募로 決定한것인데 新株프레미암은 平均十圓가량이豫想되고잇다한다

金組의預金吸收

三千萬圓增加目標

金融組合의 貯蓄奬勵에依한預金의 吸收는 本年四月부터 來年三月末까지에 三千萬圓의 新規預金獲得을 目標로 進行하고잇는데 現在는 아직七百萬圓에 不過하야 金組聯合會로서는 今後의 預金增加에 期待하고잇다 即今後秋收期에 들어감을따라米價高及豊作關係로 農村의 資金이 相當히 潤澤하리라豫定으로農村資金의 金組還元에 相當한期待를 가지고잇다한다

金組資金潤澤

金融組合의 資金狀態는 本年은 農村의 一般的好調에依하야 預金增加를보이고 資金的으로는 例年에업는 餘裕를 보이고잇다 即 昨年十月末에는 殖銀에서二千五百萬圓以上의 借入金을하엿는데 本年은 資金需要期의最近에잇서서도 借入을하지안코 도리어 約七百萬圓을 殖銀에預入하고엿든터이라한다

京城商工會議所

特別職員任命

京城商工會議所職員改選에伴한特別議員은二日附로써 京畿道知事로부터 如左히任命되엇다

鮮銀總裁 松原純一
殖銀頭取 林繁藏
商銀頭取 朴榮喆
信託社長 谷多喜磨
京電專務 武者鍊三
朝鮮生命社長 韓相龍

清酒燒酎

造石高不變

朝鮮酒造組合中央會에서는 統制委員會를 二日朝鮮호텔에서開催하고 新年度의酒石에關한 協議를하엿는데 結局如左히 前年度据置로決定되엇다

一、清酒 十三萬八千石으로 前年度와갓다
一、燒酎 七十萬石으로 前年과갓다

이것은 累年增大傾向에잇스나 時局關係上 自戒의意味도包含되고잇는터이라한다

鐵道年末

輸送對策

內地 朝鮮 滿洲 三鐵道當局에서는 年末의輸送을앞두고 十四日 十五日 十六日의 三日間 奉天에서 各鐵道關係者가 모여서 第八回 內鮮滿旅客及小荷物輸送事務協議會를 開催하고 年末年始의 輸送對策을 中心으로 協議를하기로되엿다

○殖銀臨時總會十八日開催=殖銀에서는 倍額增資六千萬圓을附議키爲하야 來十八日午前十一時부터 同行會議室에서 臨時株主總會를 召集키로되엿다고

化成肥料도

價格公定方針

過燐酸의 公定價格은 近間決定될터인데 業者側에서는 重肥의價格이 公定될것을 豫想하고 化成肥料로서 販賣코저하는 傾向이잇슴으로 過燐酸公定價格의 設定도 그目的을 喪失케될念慮가잇다 內地에서는 化成肥料의 價格도 公定하자는 意見이有力한터이나 化成肥料의 公定價格設定에는 諸種의 複雜한 事情이잇슴으로 內地에서는 價格公定이困難視된다 朝鮮으로서는內地側의 態度如何에 不拘코過燐酸의價格公定後 直時化成肥料의價格을 公定하기로決定하고 農林局에서는 그準備를 開始하얏다한다

株式

統制重壓 崩落

今日의市勢 (四日)

前場低落 昨日의政府측池田藏相의談話及增稅의 必然到來豫想되는바 東新一圓一低인一五九圓二十錢寄付後 低價에는多少의 押目買가잇서 結局東新九圓九、鐘紡九圓四에大引

後場續落 後場은 各各三低에 東新百四十九圓六、鐘紡 百五十九圓一로 不勢寄付後軟氣投賣出로因하야 續落되어引

增稅重壓念慮

昨三日에政府의重大聲明及 池田藏相의 財經에關한談話가發表되엇는데 其內容에 잇서서는 미리豫測되든것과 大槪가튼것스나 池田藏相의談話는 統制의 一層强化를 力說한것으로 今後의 統制强化가 念慮되고 또明年度에는 增稅될것이 必然的이라하야 今朝寄付는 諸株가모두 一齊軟調를呈하엿스나 統制强化라는點은 어미豫想를 굿게하고잇든바이라 引際에는 다시反撥되어 東新、鐘紡이모두 關門近迫이엇다 그러나 增稅의 必然的到來가市勢를 壓迫할것은 事實이고 또國際關係에도 依然 不透明한點이잇서 市勢의 活躍은 아직 時期尙早로보이엇는데 一方目前에 長期建設을앞두고잇스니만큼 深押도不許이니 市勢에波瀾을바랄수는 업는것으로보이엇다

投機取引萎縮

戰時下의 證券取引은 直接統制를받고잇지는안흐나 오모와꾸取引은 自然制限되어 依然不振을 脫하지못하고잇는데 十一月一日의 新甫發會에 東京市場의 出來高는 長期가 前場二萬五千 後場一萬五千株合計四萬株 短期는 前場六萬株 後場三萬株 合計九萬株 이에實物를加算하여도 合計十五萬株 一日의 賣買高는 合計十五萬株에達하지못한다 그리고 이不振은事變에 繼續하는限 打開할수업스리라는 觀測이 漸次有力化하고잇는데 昭和十二年中의東株의 出來高比率을보면 短期가五六%四五、長期가 三六%八、實物은 겨우 八%一〇에 지나지못한다 이것을보아도 短期가 壓倒的比率을 占하고잇는데 一方昭和六年 金輸出禁止當時의 全國取引所의 長期賣買高는 二千五百卅三萬一千株中 取引株數의 三割强는 八百卅萬八千株 即 三割强을 占하고잇섯다. 그것이 昭和十二年의 總出來高는 五千六百廿一萬九千株로 增加하엿슴에不拘하고 取引所株의 出來高는四百九十四萬五千株로 드디어 激減되고잇는것을 보면 오모와꾸取引이 漸次萎縮되는것을알수잇게는데 今後에도 統制가益益强化된다하면 取引所의 前途에도 多大한 變化가잇슬것이라할수잇겟다

國債人氣萎縮

高利債借替念慮

【東京電話同盟】豫算膨脹에 依한 公債增發은 必至이고 近衛首相의 重大聲明、池田藏相談으로보아 增稅及 統制의 强化는 不可避라하야 爲先高率價의 借替念慮로 人氣는 再次萎縮되엇다

市場公感

㊑……昨三日에드디어 政府의對支根本方針을 闡明하는聲明파 이와同時하야 池田藏相의 財經聲明도 發表되엇는데▲其內容은 別다른新事實을 말하는것은 아니엿스나 統制의一段强化를 力說한것은 如何든市場에 警戒를주는것▲一方明年에는 增稅가必然的이라하니 어느것도亦是壓迫材料▲市場에는 鐵鋼材料가 續出되고잇스니 鐵鋼에지치어 언제나活躍面을어든量인가?▲昭和十二年中의 取引所株出來高는 四百九十四萬五千株로 昭和六年의 八百卅萬八千株에 比하면거의半減된셈▲오모와꾸取引이漸衰하여가는것을 알수잇겟는데 어데로推移한다면 오모와꾸의餘地는 益益狹減될것이分明

㊍……今朝市勢는 阪仁共히 若干低落을 示하엿스나 底堅味는 依然一舞▲政府의 大體政策은 最低公定價格을 大幅的으로 引上하고 最高公定價는 引上치안키로 大略의 方針을 定한모양▲勿論 此等의 方針으로보면 高價도 期待할수업지마는 低落도 또한바랄수업는 結局市勢는 小幅範圍에서 保合發給?▲그러데 히려 米價의 强材들 助長할 이아닌가? 市勢는 依然頑强

期米 低强後에 昂高

前場低迷 一休今朝阪地先限二十六圓○七錢이 七丁反落을 入하야當限은 三圓四十七錢六丁低 中은三圓十六錢인 八丁低로先限은三十三圓二十八錢인 七丁低로 寄付한後 阪地二節○五錢을一對하고저 因而稍漸高調로 結局十四錢의 最高로引揚하게되엿하야 三節六節은 賣買不成으로 二十九錢을 終値하다가 阪止十四錢을 伴하야 三十一錢에 賣買止하엿다

後場昂進 後場은 三十三圓二十四錢인 三丁高로 寄付後二節三十八錢 四節四十二錢 五節四十四錢에 上進이엇다

朝取期米取組內容

◆賣方 ◆買方

	賣方	買方
當限	[illegible]	[illegible]
中限	[illegible]	[illegible]
先限	[illegible]	[illegible]

何如 繼移될것이가? 大勢가 如다 果然今後米價의 低落을 期待할수업슬모양갓다 의 低落을 期待할수업슬모양갓다 和하기外에는 共販의 態度가 强하야 出廻의 旺盛을期待키 難할것갓고 따라서 米價는모양이나 出廻가 本格的으로 旺盛할것으로생각하여 今月中旬부터는 出廻가 對하야 米價는 强勢로보이고잇다 軟派는 此에

政府政策大綱

米價小幅主義?

一時 有馬農相으로부터 最高公定價格을 引上치안키로 旣히 意見發表한바가 잇섯스나 此가 確定的이 아니엇을뿐아니라 諸物價에比하야 米價의 割低인點을보더라도 又는 生産費의 昨年보다의 過多인點으로보아 諸서 引上치안흘수가 업슬것이라하야 一般米界에서는 態度로 時日을 費하야오던바인데 休日中에發表된政府政策의 大體方針에 依하면 最高公定價格은 引上하저안코 最低公定價格을 大幅引上하게되엿다 그러면 米價의步幅이 狹小하야 米價가 昂騰키難한그反面에 低落도하기 키難한만치 結局小幅保合을 免지못할모양이다 昨年米價의 最高最低의 値幅은 八百餘丁이엇슴에 對하야 今年은 低價의大幅引上에 따라 四、五百丁程度로되지안흘가한 商談이 圓하다 그런데 昨年의 最低價는 二十七圓三十錢이엇슴에도 公定價格을 發表한後보다도 最高價를 突破하지안할가한 念慮에서 米價의 一年經過를 擔勝하야 最低價를割破할憂慮 하야왓스나 今年度內鮮米作의 退 作이일본땜에 鐵機高價를 維持하 지안을가한 商談이 多하다 果何 如?

出廻依然遲遲

客月中旬부터 新米의出廻가旺盛할것이라하야 各正米市場은一場低落市勢가 展開될것으로 豫期하엿던바이나 最出盛期로 指稱하는 十一月에入하엿지만 出廻는 依然遲遲의 觀을 呈한다 要하면 此는大體今年의米作이 內鮮을通하야 約五百萬石의 減收를示한 一大原因이며 脂面되어잇슬뿐아니라 兼하야産地農家의 態度가 强硬하야 低價에 應하지도 안코 兼하야 또 共販의 方針이 頑强하야 集散市場은 閑散한 端境期의 現狀이다

正米 釜山高外 保合

京城不變 新米는 相當히 出廻되엿스나 依然內地入注不振으로 高價는警戒되어 잇는데 一部所持側은 目前出盛期를앞두고 低價에는 賣惜頑强하야 變方이모두 傍觀態度에서 市中人氣는 出廻增加로 軟調이엇다㊀穀良三等 三四、二〇 四等 三四、一〇 一等白米 一四、五〇

仁川保合 奧地는 依然한 高唱이나 內地入注는 아직도探算不合乃至 겨우適價程度이여서 精白側의 消極的態度와 原料準備一巡으로 市中은 買氣가업고 休日이지난 必需側의 當用準備로 氣配底堅이나 目前에 米價統制强化說로 市勢는 大體로 保合이엇다 ㊀穀良三等 三四、四〇 四等 三四、二〇 一等白米 ㊀一四、一五 ㊁一四、二〇

釜山奔騰 休日이지낫슴에도不拘하고 出廻薄이여서 市中은 賣物이업는때에 朝鮮米의拂底에氣焰을올리던 阪神으로부터의 照會가到來하야 形勢一轉되어 移出大口側의 活躍을期待하는 米價統制强化로 仔地需實은 不動이나 新穀이고 市勢는 一擧에三十錢高로 暴騰되엿다㊁穀良三等 三五、三〇 四等 三五、一〇 一等白米一四、三五

大邱釘付 新穀出廻는 一層延遲될모양이어서 比前은 全然期待薄이므로 賣物은 자최를 감추고 依然한內地入注杜絶과米價政策統制强化로 大口的 「오모와구」熱이冷却하야 商談不振이고 全市新米時인 모양이어서市勢도前價同樣으로釘付이엇다 ㊁穀良三等三四、三〇 四等三四、一〇 一等白米一四、二〇

群出不勢 最高價格을堅固하고 最低價格만을 引上한다는 當局의態度發表로 人氣에剩載을 주어 豫約에대한商談을 訂正하는 傾向도잇는데 옛米는漸次로本格的이여서 今朝는十九輛이나 市中에出現되여 先約의準備와 休日이 지난 必需側에買進되엇스나 모두低價를期待하고 잇스므로 市勢는干錢賣印되고 天候의 快晴으로 一層出盛될것을 豫想시키고잇다 ㊁銀坊主三等 三四、七五 四等 三四、五五 一等白米一四、二〇

木浦軟調 最低米價를 引上하야 價格의差를 縮少시키는 當局의方針으로 高價豫想人氣를 萎縮시키는때에 滿算의 透明難과 依然內地入注不振으로 買氣가보이지안허 氣配軟調로 結局十錢低이엇다 ㊁銀坊三等三四、六〇 四等 三四、四〇 一等白米一四、三〇

今日財界日 (四日)

◆米 (單位石)(前日比)

	今日終値	前日比
仁川期米先限	[illegible]	[illegible]
大阪期米先限	[illegible]	[illegible]
京城三等米一石	[illegible]	[illegible]
白米(仁川)一等	[illegible]	[illegible]
고무靴	[illegible]	[illegible]

◆株 (單位株)

	今日終値	前日比
新東	[illegible]	[illegible]
東新	[illegible]	[illegible]
鐘紡	[illegible]	[illegible]
◆商品 (先限單位)		
綿絲	[illegible]	[illegible]
綿布	[illegible]	[illegible]
人絹	[illegible]	[illegible]
砂糖	[illegible]	[illegible]

鑛石分析 鑛業手續 重石 水鉛 買入
京城府臥龍町一七三 (昌慶苑前バス停留場側)
東信鑛業社
電光化門2593番

海外經濟 三日

品目	價格	比較
[illegible]	[illegible]	[illegible]

銀行券 二日

◆朝鮮銀行券 [illegible]
◆日本銀行券 [illegible]

金利 手形交換

◆東京金利 [illegible]
◆大阪金利 [illegible]

鑛油粕 麥粉

◆阪神鑛粕 [illegible]
◆阪神鑛油 [illegible]
◆日本麥粉市表 [illegible]

金銀價

◆京城手形交換高 [illegible]
◆京城市中金銀價 [illegible]
◆東京金銀價 [illegible]
◆金買入價 [illegible]

對外爲替

米 百圓에	[illegible]
英 一圓에	[illegible]
以上朝鮮銀行賣	

正米

◆京城正米

	一等	二等	三等
三等米	[illegible]	[illegible]	[illegible]
四等米	[illegible]	[illegible]	[illegible]
白米	[illegible]	[illegible]	[illegible]

◆大阪正米標準價 [illegible]

◆仁川正米 [illegible]

正租

地名	一等	二等	三等
京城	[illegible]	[illegible]	[illegible]
仁川	[illegible]	[illegible]	[illegible]
釜山	[illegible]	[illegible]	[illegible]
大邱	[illegible]	[illegible]	[illegible]
群山	[illegible]	[illegible]	[illegible]
木浦	[illegible]	[illegible]	[illegible]

雜穀

◆京城雜穀 [illegible]
◆仁川雜穀 [illegible]

綿絲布

◆京城綿絲布市表 [illegible]
◆大連特産市表 滿洲商況 [illegible]

期米 東 米
趙俊鎬取引店
仁川海岸町三丁目 電話 長 一九六 一二九 六三

株式

◆朝取短期 [illegible]
◆朝取主要株取組 [illegible]
◆東京短期取組 [illegible]
◆東京現株 [illegible]
◆大阪短期 [illegible]
◆東京短期 [illegible]
◆朝取短期賣買高 合計 七·一〇 累計 [illegible]
◆實定 代引 日步 [illegible]

京城·仁川·證券部·期米部
福
吉村取引店

◆大阪長期 [illegible]
◆大阪短期取組 [illegible]

朝取取引員
昭和證券
京城明治町二丁目
電話本局代表二一三六

期米

◆朝取期米 [illegible]
◆朝取期米賣買高 取組高 [illegible]
◆木浦期米 [illegible]
◆群山期米 [illegible]
◆大邱期米 [illegible]

京城 仁川
金益證券
益康

◆各地期米 [illegible]
◆大阪期米取組 [illegible]
◆東京期米 [illegible]
◆大阪期米 [illegible]

京城物價 四日

[illegible]

砂糖

◆大阪砂糖 [illegible]
◆東京砂糖 [illegible]

生糸

◆橫濱生糸 [illegible]

人絹

◆各地人絹 [illegible]

棉花

◆大阪棉花 [illegible]

綿糸

◆大阪綿糸 [illegible]